

総務省

Ministry of
Internal Affairs
and Communications



October
2012
Vol.142

10月号

行政相談 週間で相談す!

特集

10月15日(月)〜21日(日)は、

MIC FOCUS

郵政民営化法が
改正されました

地方のかがやき

未来を担う子どもたちが
楽しみながら学べる環境づくり

大阪府箕面市



今月の
キーワード

統計の日

【統計の日】とうけいのひ
統計の重要性への理解と統計調査に対する一層の協力をうながすために政府が定めた日。毎年10月18日。



私たちの暮らしをよりよくするために、統計はとても大切な役割を果たしているんだ。たとえば国勢調査の結果から人口や年齢分布、世帯構成などがわかり、公共施設や環境整備、防災計画などの基礎資料に活用されているんだよ。
総務省では「統計の日」を中心に、統計調査に対する関心と理解を深め、国民の一層の協力を訴えるための様々な行事を実施しているよ。

どんなことを行うの?

第62回全国統計大会

統計の進歩に貢献した者を表彰する「大内賞」の授与や統計グラフ全国コンクールの入賞者の表彰などを行います。また、公的統計を取りまく課題等について議論する、第33回統計シンポジウムを開催します。
日時:11月16日(金) 13:30~16:45
場所:国立オリンピック記念青少年総合センターカルチャー棟大ホール
主催:総務省、(公財)統計情報研究開発センター

第33回統計シンポジウム

公的統計が社会の情報基盤として果たすべき役割や、今後統計情報をどのように政策立案に反映していくかといった課題について議論を行います。※全国統計大会内において実施
テーマ:「地域社会の活性化と統計の役割」
<基調講演>
水野 創氏 (株)ちばざん総合研究所取締役社長
<パネルディスカッション>
座長:須田 美矢子氏 甲南大学特別客員教授
パネリスト:朝日 幸代氏 三重大学人文学部教授
成尾 和仁氏 徳島県統計調査課長
畑 正夫氏 兵庫県立大学地域創造機構教授
水野 創氏 (株)ちばざん総合研究所取締役社長 (50音順)

統計データ・グラフフェア

第60回統計グラフ全国コンクールの入賞作品を展示するほか、各都道府県に係る統計データや各年度の「統計の日」ポスターの展示、子ども向けサイトのPCを用いたデモなどを行います。
日時:10月 27日(土) 10:00~20:00
28日(日) 10:00~17:00
場所:新宿駅西口広場イベントコーナー
主催:総務省、東京都、(公財)統計情報研究開発センター

地方公共団体主催の行事

<地方統計大会等>
各都道府県において地方統計大会や統計功労者表彰式が開催されます。統計功労者や統計グラフコンクールの入賞者等の表彰を行うほか、有識者による講演会や統計調査員の体験発表等が実施されます。
<統計グラフコンクール入選作品展示会>
各都道府県の統計グラフコンクール入選作品の展示会が開催されます。各都道府県の開催予定については、下記のホームページを御覧ください。

「統計の日」関連行事についての詳細は、下記のホームページを御覧ください。
<http://www.stat.go.jp/info/guide/8-178-24.htm>

総務省

実はここにも総務省
統計の日



CONTENTS

3 キーワードで日本がわかる!
統計の日

4 特集 困ったら一人で悩まず行政相談

10月15日(月)~21日(日)は、 行政相談週間です!

MIC FOCUS

10 郵政民営化法が
改正されました

MIC NEWS

14 視聴覚障害者や高齢者に配慮した
字幕放送などの普及促進

16 自治体クラウドの推進に向けて
~中間標準レイアウトの活用~

18 総務省所管の独立行政法人の
給与水準に関する情報を公表

地方のかがやき

20 未来を担う子どもたちが
楽しみながら学べる環境づくり
大阪府 箕面市

詳しくは
となりのページへ

行政相談の流れ ~ご相談受付から回答まで~

総務省の行政相談は、電話、FAX、手紙、来訪、インターネットにより相談を受け付け、公正・中立の立場から、関係行政機関に必要なあっせんや通知を行い、その結果を国民の皆さま（相談者）に回答しています。

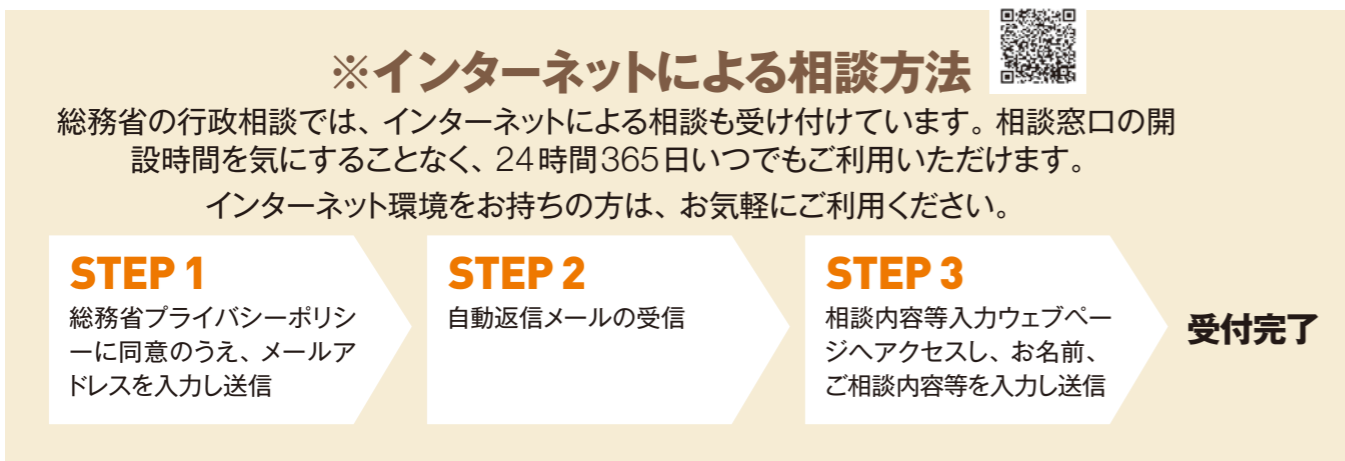
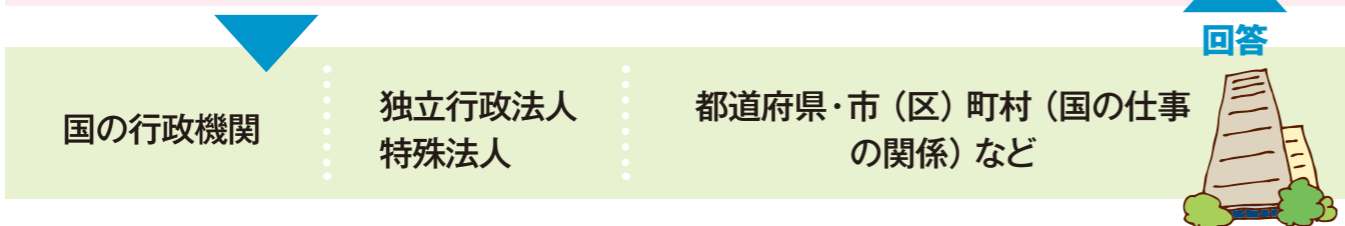

お一人で抱え込んでいませんか？
その悩み…

困ったら一人で悩まず行政相談 10月15日(月)~21日(日)は、 行政相談週間です!

この期間を中心に、国、地方公共団体の行政機関などが一堂に会して相談を受け付ける一日合同行政相談所を全国各地で開設します。（詳細はP7をご覧ください。）
ご相談は無料・秘密厳守です。

このようなお困りごとありませんか？



医療保険・年金

国民年金や厚生年金保険の被保険者の資格条件について教えてほしい。

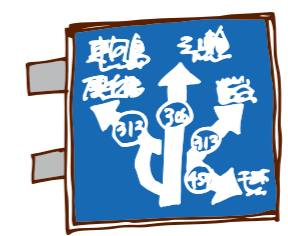

道路

案内標識が分かりにくいので改善してほしい。



雇用

離職票を会社に発行してもらえず失業給付を受け取れないので、離職票を会社に発行してもらえるようにしてほしい。



社会福祉

生活保護の受給資格について教えてほしい。

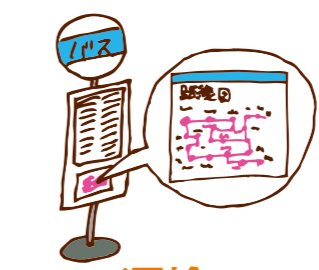

運輸

バス停に路線図を設置してほしい。



相談窓口

手続や申請をどこにしたらよいか分からないので、教えてほしい。

主な都市の 一日合同行政相談所の開設一覧

| 都道府県 | 開催都市 | 開催月日 | | | 開催場所 |
|------|--------|--------|----|-------------|----------------------|
| | | 月日 | 曜日 | 時間 | |
| 北海道 | 札幌市 | 10月19日 | 金 | 10:00～16:00 | アリオ札幌 |
| | 函館市 | 10月15日 | 月 | 10:00～16:00 | イトーヨーカドー函館店 |
| | 旭川市 | 10月17日 | 水 | 10:30～16:00 | フィール旭川 |
| | 釧路市 | 10月18日 | 木 | 10:00～16:00 | アベニュー釧路 |
| 宮城県 | 仙台市 | 10月15日 | 月 | 11:00～16:00 | せんだいメディアテーク |
| 青森県 | 青森市 | 10月16日 | 火 | 10:30～15:00 | 青森県観光物産館アスパム |
| 岩手県 | 盛岡市 | 10月16日 | 火 | 10:00～15:30 | プラザおでって |
| 秋田県 | 秋田市 | 10月12日 | 金 | 13:00～16:00 | 秋田市民交流プラザアルヴェきらめき広場 |
| 山形県 | 山形市 | 10月19日 | 金 | 10:00～15:00 | 山形市役所 |
| 福島県 | 福島市 | 10月17日 | 水 | 10:00～15:00 | コラッセふくしま |
| 埼玉県 | さいたま市 | 10月18日 | 木 | 10:10～16:10 | 浦和コルソ |
| 茨城県 | 水戸市 | 10月18日 | 木 | 10:00～15:30 | 茨城県市町村会館 |
| 栃木県 | 宇都宮市 | 10月19日 | 金 | 10:30～15:00 | ベルモール |
| 群馬県 | 高崎市 | 10月15日 | 月 | 13:00～16:00 | 高崎市役所 |
| 千葉県 | 千葉市 | 10月19日 | 金 | 10:00～16:00 | 暮らしのプラザ(千葉県消費生活センター) |
| 東京都 | 新宿区 | 10月25日 | 木 | 10:00～16:00 | 新宿駅西口広場イベントコーナー |
| 神奈川県 | 横浜市 | 10月17日 | 水 | 10:30～16:00 | 横浜新都市プラザ |
| 新潟県 | 新潟市 | 10月18日 | 木 | 10:00～15:00 | 新潟市東区プラザ |
| 山梨県 | 甲府市 | 10月17日 | 水 | 10:30～15:00 | 岡島ローヤル会館 |
| 長野県 | 伊那市 | 10月17日 | 水 | 13:00～16:00 | 伊那市役所 |
| 愛知県 | 名古屋市中区 | 10月17日 | 水 | 10:00～15:00 | 明治生命名古屋ビル |
| 富山県 | 高岡市 | 10月19日 | 金 | 10:00～15:00 | 大和高岡店 |
| 石川県 | 金沢市 | 10月18日 | 木 | 10:00～16:00 | 香林坊アトリオ |
| 岐阜県 | 大垣市 | 10月19日 | 金 | 10:00～15:00 | 大垣市スイトピアセンター |
| 静岡県 | 静岡市 | 10月16日 | 火 | 13:00～16:00 | 駿河区役所 |
| 三重県 | 鈴鹿市 | 10月19日 | 金 | 10:00～16:00 | 鈴鹿市役所 |
| 大阪府 | 大阪市 | 10月15日 | 月 | 10:00～16:00 | 大丸松坂屋百貨店 大丸大阪・心齋橋店 |
| 福井県 | 敦賀市 | 10月16日 | 火 | 13:00～16:00 | プラザ萬象 |
| 滋賀県 | 大津市 | 10月16日 | 火 | 10:30～16:00 | 大津びわ湖合同庁舎 |
| 京都府 | 京都市 | 10月23日 | 火 | 10:30～16:00 | ゼスト御池 |
| 兵庫県 | 明石市 | 10月17日 | 水 | 10:00～16:00 | 明石市立市民会館 |
| 奈良県 | 奈良市 | 10月17日 | 水 | 10:00～16:00 | イトーヨーカドー奈良店 |
| 和歌山県 | 和歌山市 | 10月18日 | 木 | 10:30～16:00 | 和歌山ビッグ愛 |
| 広島県 | 広島市 | 10月16日 | 火 | 10:00～16:00 | 広島市役所 |
| 鳥取県 | 鳥取市 | 10月16日 | 火 | 13:00～16:00 | とりぎん文化会館 |
| 島根県 | 松江市 | 10月16日 | 火 | 10:00～15:00 | 松江地方合同庁舎 |
| 岡山県 | 岡山市 | 10月16日 | 火 | 10:00～15:00 | 岡山市勤労者福祉センター |
| 山口県 | 岩国市 | 10月18日 | 木 | 9:00～12:00 | 岩国市民会館 |
| 香川県 | 高松市 | 10月16日 | 火 | 10:30～15:30 | サンポート高松 高松シンボルタワー |
| 徳島県 | 徳島市 | 10月18日 | 木 | 10:30～15:00 | 徳島市シビックセンター |
| 愛媛県 | 松山市 | 10月18日 | 木 | 10:30～15:30 | いよてつ高島屋 |
| 高知県 | 高知市 | 10月16日 | 火 | 10:00～15:00 | イオン高知旭町店 |
| 福岡県 | 福岡市 | 10月18日 | 木 | 10:30～16:00 | レゾラ天神ビル |
| 佐賀県 | 佐賀市 | 10月16日 | 火 | 10:00～15:00 | 佐賀市文化会館 |
| 長崎県 | 佐世保市 | 10月18日 | 木 | 10:00～15:00 | 佐世保市中央保健福祉センター |
| 熊本県 | 八代市 | 10月18日 | 木 | 10:30～15:30 | やつしろハーモニーホール |
| 大分県 | 大分市 | 10月24日 | 水 | 10:00～15:00 | コンパルホール |
| 宮崎県 | 宮崎市 | 10月17日 | 水 | 10:30～15:30 | 宮交シティ |
| 鹿児島県 | 鹿児島市 | 10月16日 | 火 | 10:30～15:00 | 山形屋デパート |
| 沖縄県 | 那覇市 | 10月19日 | 金 | 10:00～16:00 | サンエー那覇メインプレイス |

※全国の管区行政評価局・行政評価事務所が、行政相談週間(10/15～10/21)に開設する一日合同行政相談所を中心に掲載しています。その他の都市での一日合同行政相談所の開設日程や参加機関等については、最寄りの管区行政評価局・行政評価事務所(行政苦情110番:0570-090110)へお問い合わせください。

ご利用
ください

一日合同行政相談所のご案内

総務省の管区行政評価局・行政評価事務所では、「行政相談週間」を中心に、国民の皆さまの身近な場所(デパート、ショッピングセンターや公共の建物など)で、国、都道府県、市(区)町村、各種専門家、行政相談委員などが一堂に会して相談をワンストップで受け付ける窓口として、「一日合同行政相談所」を開設します。全国で開設される主な「一日合同行政相談所」は、7ページのとおりです。



田辺市民総合センターにて(和歌山県田辺市)



新宿駅西口広場イベントコーナーにて(東京都新宿区)

一日合同行政相談所の特徴

- 1 ご利用は無料、秘密厳守です。難しい手続は必要ありません。
- 2 国・都道府県、市(区)町村の各行政機関のほかに、法律相談などいろいろな分野の専門家が相談員として参加します。なお、参加する相談員は会場ごとに異なります。
- 3 どこに相談したらよいか分からない場合、あなたのお困りごとにアドバイスできる相談員をご案内します。
- 4 いろいろな相談がある場合、複数の機関が一堂に集まりますので、その場でまとめてご相談できます。

「一日合同行政相談所」の詳しい日時等については、最寄りの管区行政評価局・行政評価事務所にお問い合わせください。お問い合わせ先は、【行政苦情110番(全国统一番号)0570-090110】(あなたのお住まいの最寄りの管区行政評価局・行政評価事務所につながります)です。

災害に関する特別行政相談活動



九州北部梅雨前線豪雨の 被災者支援に係る 特別行政相談所を開設しました。

地震、豪雨、台風などの自然災害で被災された方々を支援するため、総務省では、国の行政機関、政府系金融機関、都道府県、市区町村や行政相談委員などの協力を得て、「特別（総合）行政相談所」を開設するなどして、各種の相談、問合せなどに応じています。

今年、6月から7月にかけて九州北部地方で豪雨が発生し、福岡県、大分県及び熊本県に甚大な被害をもたらしました。総務省九州管区行政評価局、大分行政評価事務所及び熊本行政評価事務所では、被災された方からの各種相談、問い合わせ等をお受けする無料のフリーダイヤル（無料災害行政相談電話）及び特別合同行政相談所を開設して、被災者の方々の相談に応じました。

行政相談委員 ～あなたの身近な相談相手～

行政相談委員は、総務大臣から委嘱された民間有識者です。国民の皆さまの身近な相談相手として、全国に約5000人（各市（区）町村に1人以上）が配置されており、国の行政活動全般に関する苦情や相談について、助言や関係機関に対する通知などを行っています。また、受け付けた相談の中で内容が複雑なものについては、管区行政評価局・行政評価事務所に連絡し、解決の促進を図ります。

デパート・ショッピングセンターで



(兵庫県尼崎市の行政相談委員の皆さん)

毎月決まったいつもの場所で



(栃木県宇都宮市の行政相談委員)

地域のイベント会場で



(愛知県西尾市の行政相談委員が相談を受けているところ)

～あなたの身近なこのような場所 でご相談を受け付けています～

お祭り会場でパネル展

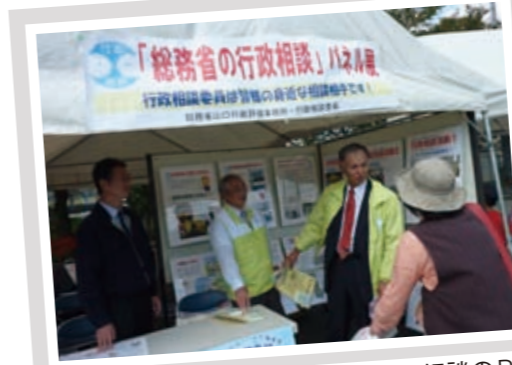

(山口県美祢市の行政相談委員が行政相談のPR中)

仮設住宅で（東日本大震災）



(福島県内の行政相談委員が巡回しながら話を聴いています)

お問い合わせ先・ご相談受付

◎電話（行政苦情110番）

おこまりならまるまるくじょーひゃくとおぼん

0570-090110

※ご相談のお電話は、相談内容の正確な把握のため、録音させていただきます。



◎インターネット



<https://www.soumu.go.jp/hyouka/gyousei-form.html>

※詳しくは、最寄りの管区行政評価局・行政評価事務所（行政苦情110番：0570-090110）にお問い合わせください。

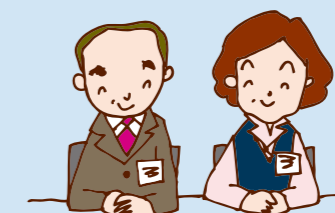

お気軽にご利用ください

郵政民営化法 改正のポイント

POINT 1 2社統合によるサービスの向上!

郵便局(株)の名称を日本郵便(株)に変更し、郵便事業(株)を吸収合併。統合によりサービスの向上と経営の効率化が図られます。10月1日以降、一部の地域から実施される、ゆうゆう窓口と郵便窓口の一体的な運営や、配達社員が郵便配達時に通常貯金の払い戻しを依頼された際の通帳預かりサービスによって、お客様にとっての利便性向上が期待されます。



POINT 2 郵政三事業のユニバーサルサービス

- 日本郵便(株)に郵便局をあまねく全国に設置することを義務付けました。
- 日本郵便(株)及び日本郵政(株)に郵便、貯金及び保険のサービスを一体的に提供することを義務付けました。
- 政府は引き続きユニバーサルサービス義務を負う日本郵政(株)の株式の1/3超を常時保有し、日本郵政(株)は日本郵便(株)の株式の全部を保有することを義務付け、郵政三事業のユニバーサルサービスを担保します。
- 郵政事業についての国民の理解を得るため、日本郵政(株)及び日本郵便(株)に対して、その経営の状況に関する情報を適切に公表することを義務付けています。



POINT 3 郵政事業の公益性、地域性の発揮

郵便局ネットワークの活用その他の郵政事業の実施に当たっては、その公益性及び地域性が十分に発揮されるようにするものとし、こととしました。

POINT 4 東日本大震災の復興財源を確保

東日本大震災からの復興に充てる財源とするため、政府が保有する日本郵政(株)の株式をできるだけ早期に処分することとしました。

郵政民営化法が 改正されました



2012年(平成24年)4月27日、郵政民営化法等の一部を改正する等の法律が可決・成立し、5月8日に公布されました。これにより、10月1日から日本郵政グループは現行の5社体制から4社体制へと再編されます。

日本郵政の再編成

従来の郵政民営化法

金融ユニバーサルサービス義務なし

政府

1/3超の保有義務
※残余は、早期処分努力義務

日本郵政【特殊会社】

100%
保有義務

完全処分義務
※29年9月末期限

郵便事業会社
〔配達業務〕

郵便局会社〔窓口業務〕

郵便貯金銀行〔貯金〕

郵便保険会社〔簡保〕

改正後の郵政民営化法

金融ユニバーサルサービス義務あり

政府

1/3超の保有義務
※残余は、早期処分義務

日本郵政【特殊会社】

100%
保有義務

全部を処分することを
目指し、できる限り
早期に処分

日本郵便会社
〔郵便事業会社+郵便局会社〕

郵便貯金銀行
〔ゆうちょ銀行〕

郵便保険会社
〔かんぽ生命〕

郵政民営化法の改正でどうなるの?

10月1日、「郵便局株式会社」と「郵便事業株式会社」は「日本郵便株式会社」に統合されます。そして、「日本郵政株式会社」、「日本郵便株式会社」、「株式会社ゆうちょ銀行」、「株式会

社かんぽ生命保険」の4社からなる新たな「日本郵政グループ」がスタートします。また、ユニバーサルサービスの範囲が拡充され、郵便のサービスのみならず、貯金及び保険のサービスを郵便局で一体的に利用できることを確保することとされます。

Q₃

郵便のサービスは
どうなるの？

A

手紙やハガキの郵便に加え、新聞や雑誌などの定期行物（第三種郵便物）、通信教育や点字郵便等（第四種郵便物）の低料金の郵便も、これまでと変わりなく全国一律で提供されます。さらに、郵便局窓口と配達が同じ会社により行われることとなるため、より充実した郵便のサービスが期待されます。



Q₄

貯金及び保険のサービスは
どこで受けられるの？

A

法改正によって全国の郵便局窓口でサービスの提供が義務付けられました。（株）ゆうちょ銀行、（株）かんぽ生命保険は、郵便局（株）に業務を委託する契約を日本郵便（株）と結ぶこととされています。全国の郵便局において、貯金及び保険のサービスが一体的に提供されるようになります。

民営化後に預けられた預金は、他の銀行の預金と同様、預金保険制度によって保護されます。また、民営化後に締結された保険契約については、他の生命保険と同様、保険契約者保護制度により保護されます。



Q₅

近くに郵便局がないので郵便配達社員に
貯金通帳を預けたいのですが、可能？

A

これまでは配達社員と窓口社員は会社が異なっていたため、（株）ゆうちょ銀行は郵便局（株）にしか業務を委託できず、配達社員に貯金通帳等を託すことができませんでした。法改正により、配達社員と窓口社員が同じ会社に属することとなったので、配達社員が郵便配達時に通常貯金の払い戻しを依頼された際、通帳預かりサービスを担うことが制度上可能となり、10月1日以降、一部の地域から実施されます。



郵政民営化法改正

Q&A

郵便、貯金及び保険のサービスは？
民間金融機関とのバランスは？
民営化法改正で、
郵便局はどう変わるの？

Q₁

人口が少ない地域の郵便局は
なくなってしまうの？

A

法改正により、「将来にわたりあまねく全国において公平に利用できることが確保されるよう郵便局ネットワークを維持するものとする」ことが明記され、特に過疎地においては、民営化時の郵便局ネットワークの水準を維持することとされます。



Q₂

金融二社と民間金融機関との
適正な競争条件は確保されるの？

A

法改正によって、当初、新規業務は関係大臣の認可により行われ、株式の1/2処分後は届出制となりました。認可の際には、有識者からなる政府の郵政民営化委員会が民間金融機関との適正な競争条件で業務が行われるのかなどをチェックし、意見を述べることになりました。また、届出制となった以後も、民間金融機関への配慮義務及び郵政民営化委員会への通知義務が課されるとともに、関係大臣は監督上必要な措置を命ずることができるとされており、引き続き、適切な競争条件が確保される仕組みとなっています。



視聴覚障害者や高齢者に配慮した字幕放送などの普及促進

総務省は、平成29年度までの視聴覚障害者向け放送の普及目標を定める「視聴覚障害者向け放送普及行政の指針」を策定し、各放送事業者の自主的な取組を促すなど、視聴覚障害者や高齢者に配慮したテレビジョン放送の普及促進に取り組んでいます。

テレビを通じ誰もが情報を得られる環境へ

総務省では、字幕放送や解説放送など視聴覚障害者向け放送の拡充に向けた施策の企画・立案に資することを目的として、「デジタル放送時代の視聴覚障害者向け放送に関する研究会」を平成18年10月から開催し、平成29年度までの視聴覚障害者向け放送の普及目標を定める「視聴覚障害者向け放送普及行政の指針」（以下、「行政指針」とします）を策定しています。

NHK、在京キー局、在阪準キー局、在名広域局等は、その指針に基づいた目標を自主的に定め、字幕放送等の視聴覚障害者向け放送の拡充に取り組んでいるほか、総務省としても、これらの番組の制作費を一部助成するなどの取組を推進しています。

状況の変化を踏まえた取組の一層の推進

アナログテレビジョン放送の終了や情報通信技術の発展、障害者基本法の改正において障害者の意思疎通の手段として「手話」が明記されるなど、視聴覚障害者向け放送を巡る状況は変化しています。

また、東日本大震災の発生により、平時のみならず大規模災害時においても、視聴覚障害者が放送を通じて確実に

情報を取得できる環境の整備が、喫緊の課題となっています。

これらの状況の変化を踏まえ、総務省は、「行政指針」について、手話放送や大規模災害時等の緊急時放送についても目標を策定するなどの改定の準備を進めており、引き続き、視聴覚障害者や高齢者に配慮した字幕放送等の普及促進に取り組んでいきます。

総放送時間に占める字幕放送時間の割合（デジタル放送）

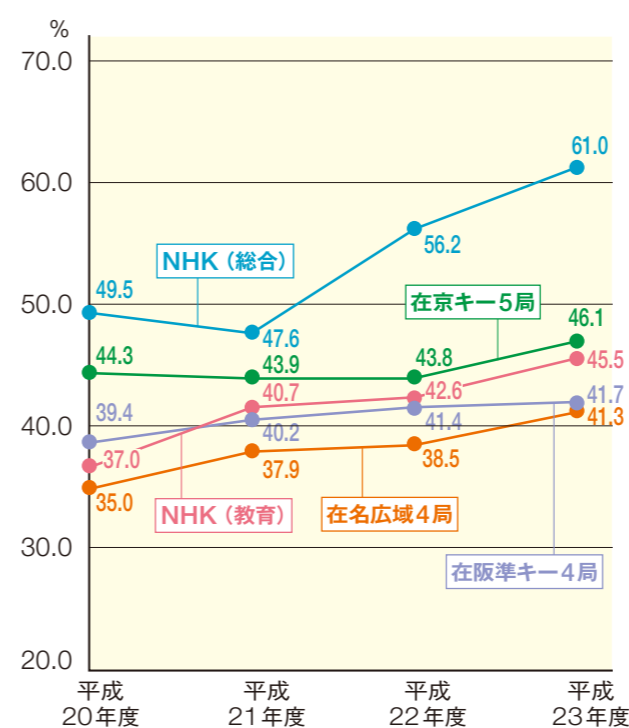

放送事業者の取組等により、字幕放送時間の割合は着実に上昇しています。

字幕放送とは？



聴覚障害者の方や耳の聞こえにくくなった高齢者等のために、テレビ番組の音声を文字化して画面上に表示させるサービスです。字幕放送は、リモコンの字幕ボタンを押すことなどで表示できます。

解説放送とは？



視覚障害者の方がテレビ番組を理解できるように、画面の内容や場面の状況を説明する解説音声を追加するサービスです。

解説放送を通じて番組を理解するためには、リモコンの副音声ボタンを押すことなどによって、副音声チャンネルに切り換えてください。

手話放送とは？



聴覚障害者の方のために、テレビ番組の内容を、手話による同時通訳で解説するサービスです。

一部のニュース番組や情報番組などで行われています。

このように使います

お使いのリモコンで、字幕放送は「字幕ボタン」、解説放送は「副音声ボタン」を押して利用してください。リモコンに字幕ボタンなどがない場合は、メニューボタンから操作してください。



自治体クラウドの推進に向けて

～中間標準レイアウトの活用～

クラウドコンピューティング技術を電子自治体の基盤構築にも活用し、地方公共団体の情報システムをデータセンターに集約・共同利用を進めることにより、情報システムに係る経費削減や住民サービスの向上等を図ります。

自治体クラウドの推進に向けた取組

総務省では、平成22年7月に、総務大臣を本部長とする「自治体クラウド推進本部」を設置しました。同本部に設けられた有識者懇談会（座長・須藤修 東京大学大学院教授）のとりまとめ（平成23年6月）を受けて、共同化計画策定等の経費やデータ移行経費を対象とする特別交付税措置を創設（平成23年度）するとともに、「自治体クラウドの円滑なデータ移行等に関する研究会」（座長・須藤修 東京大学大学院教授）を設けて、自治体クラウド導入を加速させる取組の一つとして、「中間標準レイアウト仕様」を作成しました。

これら特別交付税措置や中間標準レイアウト等のツールが活用され、自治体クラウドの推進が全国的に進展することが期待されます。

中間標準レイアウトとは？

自治体の業務システムは、データの項目名や表現形式（ひらがな、カタカナ、全角、半角など）が事業者によってばらばらで、異なる事業者のシステム間でデータ移行する際、移行対象のデータ項目名等の不一致を解消するため、一旦「中間レイアウト」にデータを抽出し、これを新システムに取り込むというステップを踏んでいます。この「中間レイアウト」は、現状では自治体や事業者ごとに内容が異なるいわば「特注品」で、こ

の「中間レイアウト」の仕様（データ項目名や表現形式）を、全国の自治体がデータ移行時に共通的に利用できるように統一（標準化）したものが「中間標準レイアウト」です。

[対象業務]

住民基本台帳、印鑑登録等の住民情報、税、国保、国民年金、介護保険等の福祉業務等の基幹系業務に、財務会計等の内部管理業務を加えた22業務。

仕様公表URL

※「中間標準レイアウト仕様」は、総務省ホームページ「自治体クラウドポータルサイト」で公表しています。

http://www.soumu.go.jp/main_sosiki/jichi_gyousei/c-gyousei/lg-cloud/02kiban07_03000024.html

これまでの問題点

問題の背景

保有するデータの項目名や表現形式（ひらがな、カタカナ、全角、半角など）が事業者によってばらばら

特注品のため、自治体間で共通的に利用できず、費用がかさむ

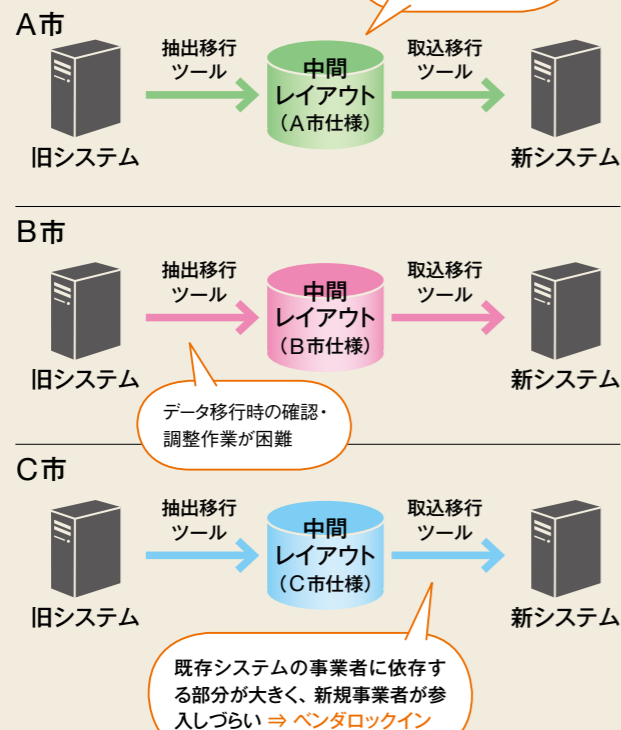

中間標準レイアウト活用のメリット

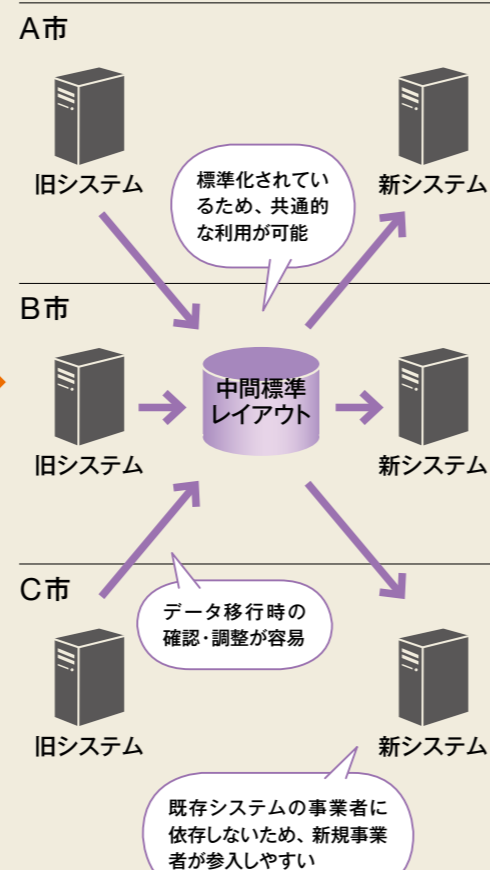

自治体における活用方法例

「中間標準レイアウト」も、実際に活用されなければ効果を発揮しません。自治体における活用方法としては、業務システムの更改の際、調達仕様書の中に「契約期間満了後は、中間標準レイアウト仕様によりデータを提供する」旨を明記することなどが考えられます。オープンになっている中間標準レイアウトを使うことで、ベンダロックインを回避し、よりオープンな競争原理が働いた調達ができるようになります。

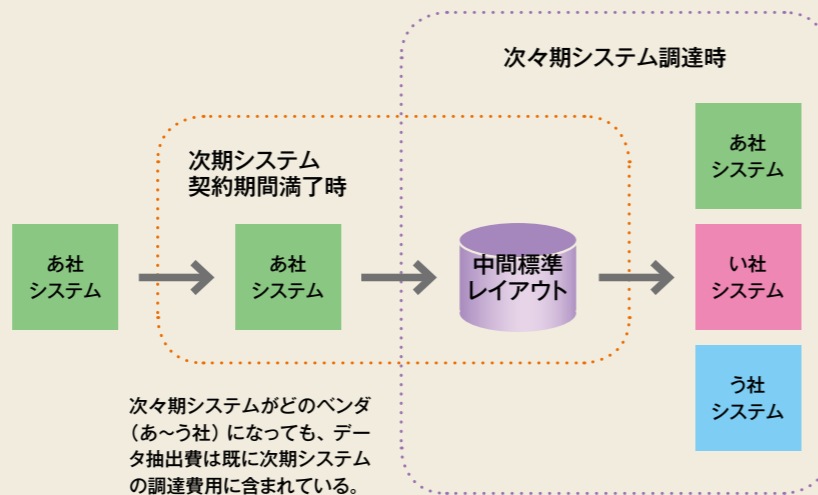

次々期システムがどのベンダ（あ〜う社）になっても、データ抽出費は既に次期システムの調達費用に含まれている。

総務省所管の独立行政法人の給与水準に関する情報を公表



総務省所管の4つの独立行政法人に関する給与水準については？

現在、中央省庁所管の独立行政法人には、102の独立行政法人があり、このうち総務省では「情報通信研究機構」「統計センター」「平和祈念事業特別基金」「郵便貯金・簡易生命保険管理機構」の4つの独立行政法人を所管しています。

国は、各法人の透明性の向上、さらに適正で効率的な業務運営を行うためにも、役員給与について国民に対して分かりやすい形で公表し、説明責任を果たすことが大切との観点から平成15年9月の「特殊法人等改革推進本部参与会議」において、独立行政法人の役員報酬及び職員給与水準の公表方法等についてのガイドラインを定め、独立行政法人を所管する大臣（主務大臣）と各法人は、定められた事項について公表を行うこととしています。

公表される事項は（1）役員報酬等、（2）職員給与、（3）総人件費の状況、（4）（1）から（3）に関連し主務大臣及び各法人が必要と認める事項の4つです。

ここでは、総務省が所管する独立行政法人の役員報酬及び給与水準に関連する情報を、国民の皆さんに分かりやすく提供するため、役員報酬の支給状況、平均職員給与及び給与水準についてご紹介します。

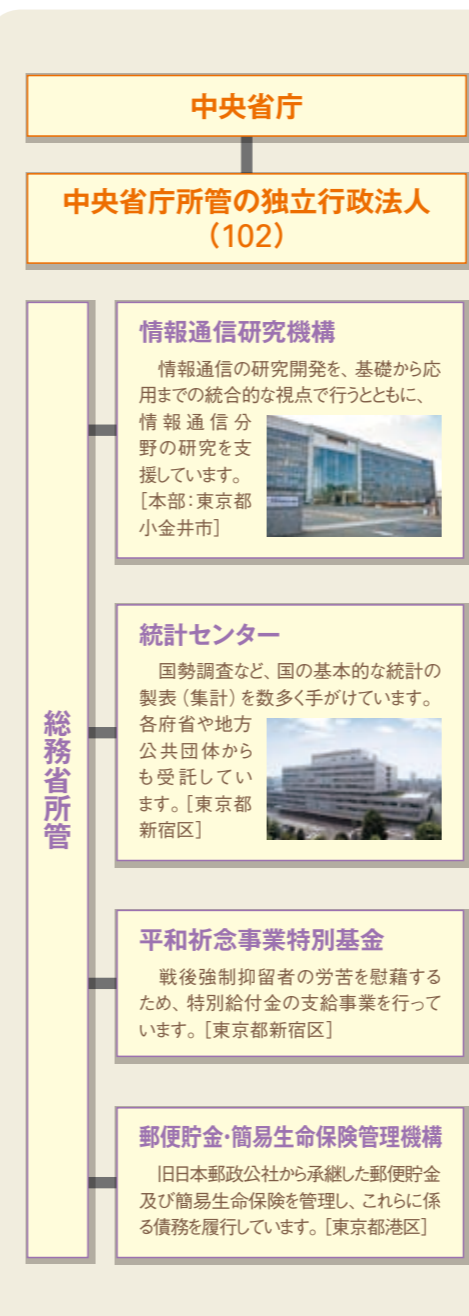

役員報酬 (平成23年度) (単位:千円)

| | 理事長 | 理事 | 監事 |
|-----------------|---------|--------|--------|
| 情報通信研究機構 | 21,639 | ※6,051 | ※4,946 |
| | | ※8,787 | ※9,439 |
| | | 14,510 | |
| | | 14,912 | |
| | | 15,196 | |
| 統計センター | 18,788 | 13,815 | — |
| | | 14,918 | — |
| | | 16,197 | — |
| 平和祈念事業特別基金 | 16,197 | 14,092 | — |
| 郵便貯金・簡易生命保険管理機構 | ※10,160 | 15,346 | ※7,114 |
| | ※8,572 | | ※5,930 |

(注1) 常勤役員のみ記載。諸手当含む。
(注2) 支給実績に基づき記載。※は交代等に伴い、平成23年度の在籍期間が1年間に満たないことを示す。

〔独立行政法人の役員報酬等及び職員の給与水準の公表〕より

平均職員給与 (平成23年度) (単位:千円、歳)

| | | 年間給与平均 | 平均年齢 |
|-----------------|----|--------|------|
| 情報通信研究機構 | 事務 | 7,306 | 45.1 |
| | 研究 | 8,516 | 46.7 |
| 統計センター | | 6,152 | 41.8 |
| 平和祈念事業特別基金 | | 7,548 | 47.4 |
| 郵便貯金・簡易生命保険管理機構 | | 7,757 | 45.8 |

(注) 常勤職員のみ記載。諸手当含む。

〔独立行政法人の役員報酬等及び職員の給与水準の公表〕より

給与水準比較 (平成23年度) (単位:ラスパイレス指数※)

| | | 対国家公務員 | 対全独立行政法人 |
|-----------------|----|--------|----------|
| 情報通信研究機構 | 事務 | 106.9 | 100.8 |
| | 研究 | 93.2 | 93.3 |
| 統計センター | | 97.9 | 92.6 |
| 平和祈念事業特別基金 | | 108.6 | 103.5 |
| 郵便貯金・簡易生命保険管理機構 | | 110.6 | 104.4 |

※ラスパイレス指数: 国家公務員及び独立行政法人全体の給与水準をそれぞれ100としたときの各法人の給与水準を指数で示したものです。

〔独立行政法人の役員報酬等及び職員の給与水準の公表〕より



- 総務省 http://www.soumu.go.jp/menu_03/syokan/ichiran.html
- 情報通信研究機構 <http://www.nict.go.jp/disclosure/index.html>
- 統計センター <http://www.nstac.go.jp/release/pdf/kyuyosuijun.pdf>
- 平和祈念事業特別基金 http://www.heiwa.go.jp/kikin/pdf/yakushoku_kyuyo2012.pdf
- 郵便貯金・簡易生命保険管理機構 http://www.yuchokampo.go.jp/release/pdf/hoshukyuyo_h23.pdf

地方のかがやき

大阪府 箕面市

未来を担う子どもたちが
楽しみながら学べる環境づくり

大都市近郊にありながら自然豊かな住宅都市。
そこでは、まちの未来を担う元気いっぱいの子どもたちが、
楽しみながら生き生きと学べるような環境づくりが進められています。

撮影：宇賀神善之 写真提供：箕面市



箕面市の市街地を含む大阪平野を一望。奥に見えるビル群は大阪市中心部の梅田地区。



年間120万人もの観光客が訪れる箕面大滝。落差33メートルの大滝と、鮮やかな紅葉のコントラストは見もの。



昨年の「ゆるキャラグランプリ」で全国9位（近畿1位）に入った、箕面市PRキャラクター「滝ノ道ゆるずる」。

好きな本に囲まれて元気いっぱいの箕面の子どもたち。



大阪府 箕面市

CITY PROFILE
人口：132,155人（平成24年8月31日現在）
面積：47.84 km²
HP：<http://www.city.minoh.lg.jp/>

大都市近郊の自然の宝庫

大阪府の北部に位置する箕面市。大阪都市圏からほど近い距離にあるためベッドタウンとして発展しています。にぎわいのある住宅都市でありながら、ほっとするような豊かな自然に恵まれているのが特徴で、とくに「箕面大滝」は、毎年多くの観光客が訪れる関西有数の紅葉の名所です。また、府営箕面公園とその周辺の森林を含む963haは、国定公園として指定されています。

子育てしやすさ 日本一を目指して

子育て世代が安心して暮らせるよう「子育てしやすさ日本一」を目指している箕面市。子どもの医療費助成、私立幼稚園に通園する子どもの保護者への助成など財政面の支援、子育て支援センターや保育所整備などハード面の支援を積極的に展開中です。その結果、住環境の良さもあり、人口は着実に増加しています。

また、「コミュニティバス」「オレンジゆずるバス」の運行や公用車のカーシェアリング制度など生活の利便性向上、公立の施設一体型小中一貫校の2校設置、全小中学校に専任の学校図書館司書、全中学校に専任の生徒指導教員を配置するなど、学校教育の充実にも力を入れています。

元気いっぱいの子どもたちは、次世代のまちづくりを担う大切な宝物。未来を見据えた箕面市の挑戦は続きます。



タブレットPCを駆使して、友だちの作品に意見を書き込む。

児童の作品をIWBに映し出して、クラスみんなでも共有。生き生きとした授業が展開されている。

PC操作が苦手な児童も、教師や専任のICT指導員がサポート。



地方力 2 未来の授業はこうなる!?

フューチャー スクール 推進事業

箕面市立萱野小学校は、総務省が進めている「フューチャースクール推進事業」の近畿地方の小学校で唯一の実証校。ICTを使って児童が教え合い、学び合う「協働教育」を推進するため、全教室に電子黒板（IWB）、無線LANを整備、全児童にタブレットPCを貸与して、実証

研究を行っています。

萱野小学校でとくに利用されているソフトウェアは、タブレットPCに書き込んだ情報を複数人で共有できるため、一つの資料をクラス全員で共有したり、友だちの発表を見てコメントし合ったりと、協働で学ぶ場面で効果的に取り入れられています。当初はパソコンに触るだけではしゃいでいた児童たちも、今ではパソコンを使うことが普通。一つのツールとして、調べ学習などで自ら積極的に活用しているといいます。今後も試行錯誤を繰り返しながら、授業での効果的なICTの取り入れ方を検討していくようです。

地方力 1 子どもたちが支持する本を、子どもたちが選ぶ!

箕面・世界子どもの本 アカデミー賞



平成23年度のミネト作家・杉山亮さんが小学校を訪問。子どもたちは、憧れの作家の前に大興奮。



平成23年度「絵本賞」を受賞した作家のいわいとしおさん。贈呈されるオスカー像も子どもたちの手作り。

人を通して本と出会い、 本を通して人と出会う

箕面市立萱野小学校 司書 與田恭子さん

週に1回の「図書の時間」で、読み聞かせや本の紹介などを行っています。「箕面・世界子どもの本アカデミー賞」が始まってから、読書を「楽しいこと」と認識する子が自然と増えてきたように感じます。受賞作品は、図書館で取り合いになるほど大人気です。また、オーサービジットの効果も大きいです。作家さんとふれあい、作家さ

んが何を考え、何を伝えようとしているのかを直接聞くことで、本を身近に感じることができ、本にあまり興味がなかった子も、「あの作家さんの本を読みたい」と関心をもつきっかけになっています。今後は、行事としての盛り上がりだけでなく、それを日々の読書の継続や、ことばの力の向上につなげられる

よう、子どもたちの読書環境をより充実させていきたいです。



小学2年生の授業で絵本の読み聞かせをする與田司書。子どもたちは真剣に話に聞き入っている。



市内の小中学校の図書館や公立図書館では、「アカデミー賞コーナー」を設け、ミネト作品や関連書籍を紹介。

子どもたちの読書意欲を高め、読書活動を推進することを目指し、平成22年度にスタートしたのが「箕面・世界子どもの本アカデミー賞」です。これは、子どもたちが本に支持している作品を、子ども自身が選ぶ、子ども主体の賞です。「絵本賞」「作品賞」「主演男優賞」「主演女優賞」「ヤングアダルト賞」の5部門からなり、その授賞式も子どもたちが運営。ミネト作家による「オーサービジット」も実施され、2年間で13人もの作家が18の小中学校を訪れて、子どもたちと交流しました。この取組は、単に「アカデミー賞を選ぶ」という楽しいだけの学校行事ではありません。ミネト作品が決まっただけから、各学校でミネト作品や関連作品の紹介、読み聞かせなどを行って、子どもたちの読書活動を推進するのが大きな目的となっています。楽しい行事をきっかけとして、子どもたちが日常で読書に親しめる環境づくりに、箕面市全体で取り組んでいるのです。

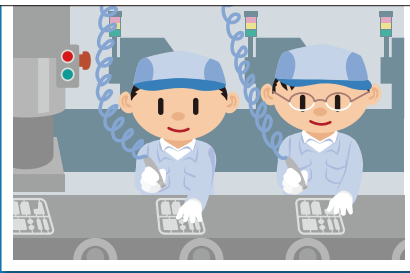

就業構造 基本調査

平成24年10月1日



働く未来を考える

日本の就業構造が明らかになります。
調査員が伺いましたら、ご回答をお願いします。

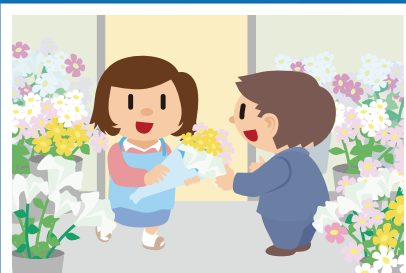
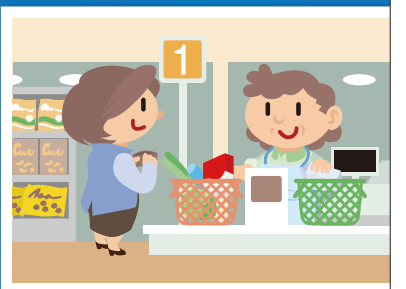
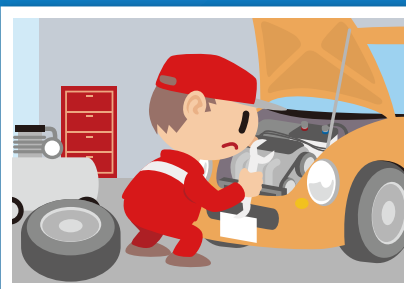
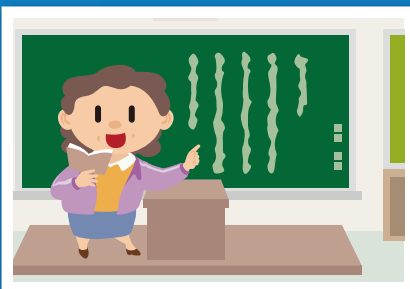

総務省統計局・都道府県・市区町村

▼くわしくはウェブサイトで

就業構造基本調査 検索

<http://www.stat.go.jp/data/shugyou/2012/index.htm>