

# 総務省

2020  
3  
Vol.231

明るい未来へ、暮らしを育てる情報誌

3月号特集

これからは手放せない!  
マイナンバーカード

地方の  
かがやき

## 兵庫県 稲美町

先人の知恵と力が拓いた  
数多のため池が  
豊かな水をたたえ 緑を育てた  
広い空の下  
美しい稲が実る田園の町

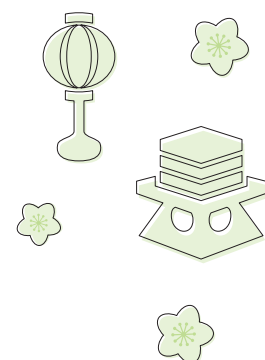



# 総務省



発行：総務省  
〒100-8926  
東京都千代田区霞が関2-1-2  
(中央合同庁舎第2号館)  
☎ 03-5253-5111 (代表)

マチを好きになるアプリ /



広報誌をスマホなどで閲覧できます



## Contents

- 04 **特集**  
これからは手放せない!  
マイナンバーカード
- 14 **地方のかがやき**  
兵庫県 稲美町
- 18 **MIC NEWS 01**  
3月1日(日)から3月7日(土)まで  
春季全国火災予防運動を実施します!
- 20 **MIC NEWS 02**  
東京2020大会をきっかけに、  
テレワークの活用を進めましょう!
- 21 **MIC NEWS 03**  
脆弱なIoT機器に関する注意喚起があった場合は  
迅速な対応をお願いします!
- 22 **MIC NEWS 04**  
平和祈念展示資料館「春休みイベント」開催
- 23 **世界にはばたく総務省**  
高市総務大臣のベトナム社会主義共和国への訪問について

総務省の情報を  
キャラクターがご紹介!

### 教えて 消太

「消太」は、より一層「親しまれる消防」を目指して、消防防災に係る様々な広報活動に使用することを目的に、自治体消防制度60周年を記念して作成された、消防共通のイメージキャラクターです。



### 知ってますか? 消防記念日!

皆さんは消防記念日を知っていますか? 昭和23年(1948年)3月7日に「消防組織法」が施行され、市町村消防を原則とする「自治体消防」が誕生したことをきっかけに、この日が消防記念日と定められました。春季全国火災予防運動の最終日にもなっているこの記念日を、多くの皆さんに覚えていただき、「自分たちの地域は自分たちで守る」ということへの理解と認識を深めていただきたいと思います。

季節のうつろいを味わう

にじゅうしせっき

# 二十四節気だより

二十四節気は太陽の運行を基準にした太陽暦です。

1年を24等分し、「立春」をスタート地点として、

15日ごとにその時期の自然現象を表す美しい名前が付けられています。

二十四節気から、「暑い」「寒い」だけではない、季節の移り変わりを感じてみませんか?



## 春分

[ しゅんぶん ]

昼と夜の長さが、ほぼ等しくなる頃。この日から「夏至」までは、昼がだんだん長くなり、夜が短くなります。ニュースなどで、桜の開花情報が伝えられるのもこの頃から。本格的な春を実感する季節です。



春彼岸のこの時期は、先祖に餅を供える家が多いようです。この餅、春は牡丹にちなみ「ぼた餅」といい、秋彼岸の際は、萩にちなんで「おはぎ」といいます。

## 啓蟄

[ けいちつ ]

一雨ごとに寒さがやわらぎ、穏やかな陽気へと移ります。大地も温まり、地中で冬ごもりをしていた生きものたちが目を覚まし、ゴソゴソと這い出てくる季節です。あちこちが春色に彩られ、スーパードライには山菜が並び始めます。

ぶつくりとふくらんだ桃の蕾が、ちらほらと開き始める頃です。その様子は微笑みのようで、七十二候ではこの時期を「桃始笑」(ももはじめてさく)というのだとか。





これからはますます便利になる  
メリットいっぱい  
マイナンバーカード!

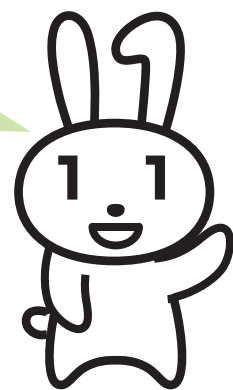

マイナンバー PRキャラクター  
マイナちゃん



# これからは手放せない! マイナンバーカード

本年10月に施行5年を迎えるマイナンバー制度。制度開始より、国民の皆さまの利便性の向上や行政運営の効率化を図るため、マイナンバー制度のインフラである情報連携、マイナンバーカード、マイナンバーの整備を進めてきたところです。2016年1月に発行を開始したマイナンバーカードは、コンビニ交付サービスなどの様々なサービスの利用実績も着実に増えており、本年3月には、交付が2千万枚に到達しようとしています。(グラフ①参照)

また、情報連携については、各種手続の際にマイナンバーを申請書等に記入することで、これまで提出する必要があった住民票の写しや課税証明書などの添付書類が省略できるようになり、行政手続が便利になりました。昨年からは年金手続の情報連携も始まり、対象手続数や情報連携の実施件数も大幅に増えています。

(グラフ②参照)

本誌では、今後予定しているマイナンバーカードを活用した施策、マイナポイントと健康保険証利用のほか、利便性が拡大している自己専用のサイト、マイナポータルについても紹介します。

そして、マイナンバーカードの普及促進については、各市区町村に積極的に取り組んでいただいています。今後はさらに申請機会を拡大することが重要となることから、学校や地域のイベントなど、生活に身近な場所に市区町村が出向いて申請を受け付ける出張申請受付を推進しています。P.12、13では、多様な場での申請受付に取り組んでいる市区町村をご紹介します。

これを機に、マイナンバーカードをまだお持ちでない方に関心を持っていただき、取得のきっかけにしたいだけば幸いです。

2022年以降	2021年	2020年	2019年	2018年	2017年	2016年	2015年
<p>● 今後、マイナンバーカードは</p> <p>● 介護保険証</p> <p>● ハローワークカード</p> <p>● 在留カード</p> <p>など様々なカードとしても使えるように!</p>	<p>R3.3</p> <p><b>健康保険証利用開始(予定)</b></p> <p>詳細はP.8へ</p>	<p>R2.9</p> <p><b>マイナポイント利用開始(予定)</b></p> <p>詳細はP.6へ</p>	<p>R2.2</p> <p>コンビニ交付サービスの対象人口1億人突破</p> <p>R2.1</p> <p>法人設立ワンストップサービス開始</p> <p>R元.10</p> <p>年金の情報連携運用開始</p> <p>マイナポータルへの対応機種拡大</p>	<p>H30.8</p> <p>マイナンバーカード交付枚数1500万枚突破</p> <p>H30.1</p> <p>預貯金付番開始</p>	<p>H29.11</p> <p><b>マイナポータル運用開始</b></p> <p>詳細はP.10へ</p> <p>情報連携運用開始</p>	<p>H28.1</p> <p><b>マイナンバーカード発行開始</b></p> <p>グラフ1</p>	<p>H27.10</p> <p>マイナンバー制度開始</p> <p>マイナンバーの通知開始</p>

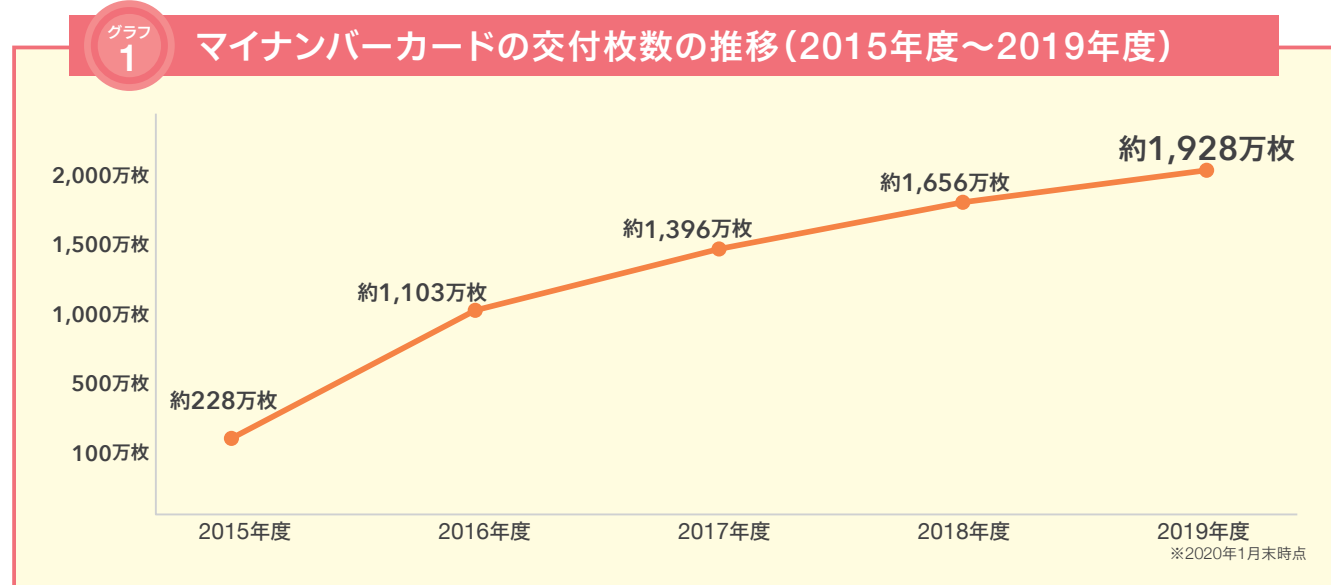
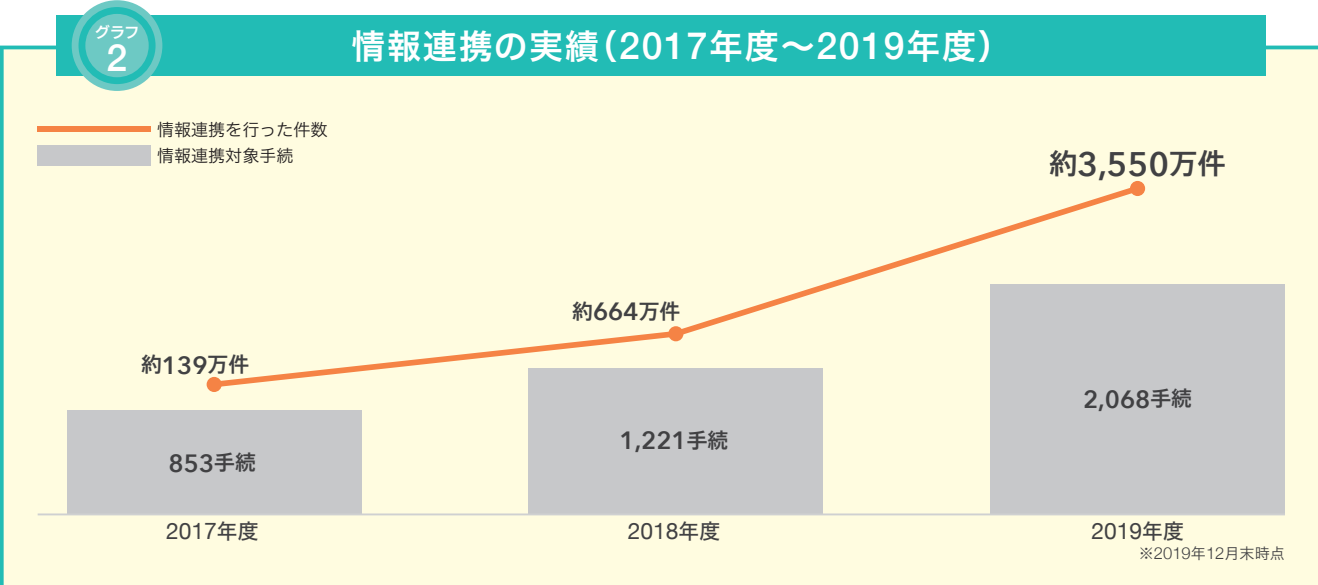

## マイナポイント②

### ～マイナポイント取得までの手続き～

#### マイナポイントの予約方法(スマートフォンでの手順)

今すぐできる!

※公的個人認証サービス対応のスマートフォン  
※カードリーダーがあればパソコンでも設定できます

③ 数字4桁の暗証番号を入力

② マイナンバーカードを読み取り

① アプリをダウンロード



マイナンバーカード申請時or取得時に設定した数字4桁の暗証番号を入力することで予約完了



アプリの指示に従ってマイナンバーカードを読み取り



App StoreもしくはGoogle Playで「マイナポイント」を検索しアプリをダウンロード  
※Android端末は「JPKI利用者ソフト」もダウンロードが必要(今後マイナポイントアプリと一体化予定)

パソコンやスマートフォンがない方は、市区町村窓口などで予約を受け付けています。  
(詳しくはマイナポイントHPへ)

#### マイナポイントの申込み・利用イメージ(一例)

7月以降

③ 買い物

② チャージ等に応じてマイナポイントが付与

① お好きな決済サービスを選択して、マイナポイントを申込み



チャージ金額 + マイナポイント



マイナンバーカードにより本人確認

マイナポイント分も利用して、買い物

選択した決済サービスへのチャージ等に応じて、マイナポイントを取得

マイナポイント申込みページで、お好きな決済サービスを選択し、申込み。  
(申込みによって、チャージ等に対して、マイナポイントが付与されるようになる)

※選択した決済サービスによって利用イメージは異なります。

## マイナポイント①

### ～2020年9月から利用開始～

※予算案が今後の国会で成立することが前提

マイナポイントによる消費活性化策とは

総務省では令和2年度に「マイナポイントによる消費活性化策」を実施します。

「マイナポイントによる消費活性化策」とは、マイナンバーカードやキャッシュレス決済の普及を後押しするとともに、消費税率引上げに伴う需要平準化策として、東京オリピック・パリンピック後の消費を下支えする観点から、マイナンバーカードを取得し、民間キャッシュレス決済サービスに前払い等を行った者に対して、キャッシュレス決済に利用できる「マイナポイント」を付与する事業です。

マイナポイントの仕組み

選択したキャッシュレス決済サービスで買い物に使えるポイントを国が付与する仕組みです。  
2万円の前払い等に対して上限5,000円分のマイナポイント付与を予定しています。  
(令和2年9月～令和3年3月までの7か月間に実施)

今すぐ予約ができます

マイナンバーカードをお持ちの方は今すぐマイナポイントの予約ができます。

マイナポイントの予約は、スマートフォンアプリ又はパソコンから専用サイト(マイキープラットフォーム)にアクセスしてマイナンバーカードを読み取ることで簡単にを行うことができます。  
※1 マイナポイントの予約者が予算の上限に達した場合には、マイナポイントの予約を締め切る可能性があります。  
※2 予約によりマイキーIDが設定されます。  
予約後は、2020年7月以降、お好きなキャッシュレス決済サービスを1つ選択して申込みを行っていただくこととなります。  
※3 予約と申込にはマイナンバーは使用しません。

マイナンバーカードの申請はお早めに!

ポイントの利用時期が近づくと、マイナンバーカードの交付申請が混み合い、申請から交付まで通常(約1か月)よりも時間がかかる場合があります。



#### Point

- 「●●PAY」や「●●電子マネー」などのキャッシュレス決済サービスを1つ選ぶ
- 2万円の前払い等に対して上限5,000円分のマイナポイントを付与  
(2020年9月～2021年3月までの7か月間実施)

たとえば4人家族なら・・・

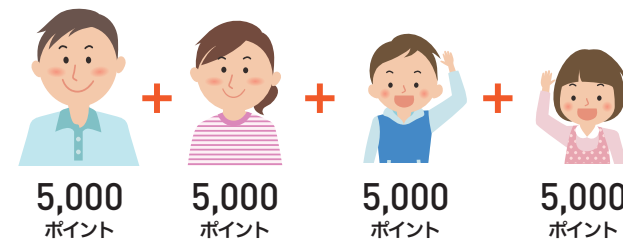

最大 20,000円分のマイナポイントに!

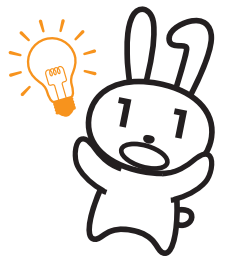

マイナポイントについて詳しくはこちら(マイナポイントHPへ)



マイナポイント 検索



どんないいことが? —6つのメリット—

POINT 2 医療保険の資格確認がスピーディに!

カードリーダーにかざせば、スムーズに医療保険の資格確認ができ、医療機関や薬局の受付における事務処理の効率化が期待できます。

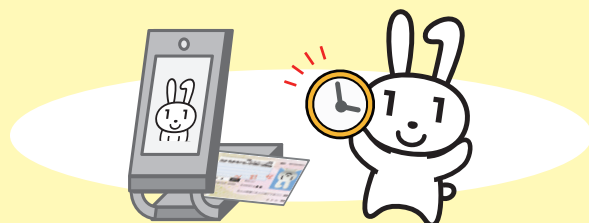

POINT 1 健康保険証としてずっと使える!

マイナンバーカードを使えば、就職や転職、引越しても保険証の切替えを待たずにカードで受診できます。

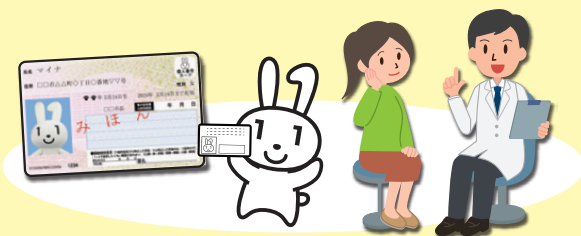

※保険者への加入の届出は引き続き必要です。

POINT 4 健康管理や医療の質が向上!

マイナポータルで、自分の薬剤情報や特定健診情報を確認できるようになります(2021年秋頃予定)。患者の同意のもと、医師や歯科医師がオンラインで薬剤情報や特定健診情報を、また、薬剤師も薬剤情報を確認できるなど、より多くの情報をもとに診療や服薬管理が可能となります。



POINT 3 窓口への書類の持参が不要に!

オンラインによる医療保険資格の確認により、高齢受給者証や高額療養費の限度額認定証などの書類の持参が不要になります。



※自治体独自の医療費助成等については書類の持参が必要です。

POINT 6 マイナンバーカードで医療費控除も便利に!

マイナポータルを活用して、ご自身の医療費情報を確認できるようになります(2021年秋頃予定)。確定申告でも、マイナポータルを通じて医療費情報を取得し、医療機関等の領収書がなくても手続きができるようになります。



POINT 5 医療保険の事務コストの削減!

医療保険の請求誤りや未収金が減少するなど、保険者等の事務処理のコスト削減につながります。



2021年3月(予定)から  
マイナンバーカードが健康保険証として  
利用できるようになります!



2

オンラインであなたの医療保険資格を確認!

マイナンバーカードのICチップにある電子証明書により医療保険の資格をオンラインで確認します。

1

マイナンバーカードをカードリーダーにかざす

医療機関や薬局の受付で、マイナンバーカードをカードリーダーにかざします。カードの顔写真を機器、または職員が目視で確認します。  
※機器を使う場合、顔写真は保存されません。

利用には事前に登録が必要です



2020年度ははじめからマイナポータル※において申込みサイトが開設され、登録の申込みができるようになります。

(※)子育てや介護をはじめとする行政手続の検索やオンライン申請がワンストップできたり、行政からのお知らせを受け取ることができる自分専用のサイトです。詳しくはP10へ

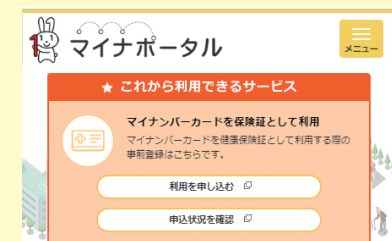

マイナンバー(12桁の数字)は使いません!



マイナンバーカードの健康保険証利用には、ICチップの中の「電子証明書」を使うため、マイナンバー(12桁の数字)は使われません。医療機関や薬局の受付窓口でマイナンバーを取り扱うことはありませんし、ご自身の診療情報がマイナンバーと紐づけられることもありません。

ICチップには、受診歴や薬剤情報などの個人情報も記録されません。







## ぴったりサービス



### かんたん検索

例えば、「児童手当」を検索すると...

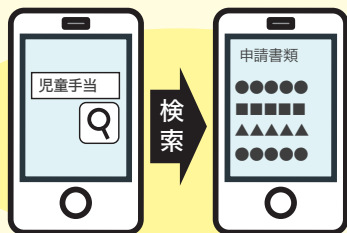

- ・市区町村に提出する申請書等の作成に必要な書類が一覧で確認できる!
- ・添付書類の不足や間違いが減る!

※本機能のご利用には、マイナンバーカードは不要です。

自分にぴったりのサービスを簡単に検索できるよ!

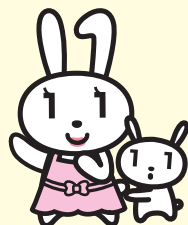

※市区町村によって、サービスの内容が異なります。

### オンライン申請

市区町村窓口まで出向かなくても、自宅で申請できる!



例えば...  
児童手当の現況届、要介護・要支援認定の申請、  
罹災証明書の発行申請、職員採用試験の申込  
など



マイナンバーカードを使ってオンライン申請!

書類添付は  
写真画像で  
OK!



- ・添付書類の不足や間違いが減る!
- ・申請書等の作成がスマホ・PCで可能!

## マイナポータルを活用して、年末調整・確定申告手続きが簡便化されます!

年末調整および確定申告手続きについて、マイナポータルの機能を活用して、控除証明書等の必要書類のデータを一括取得し、各種申告書へ自動入力することができるようになります。



### Before

- ・控除証明書等の書面の収集・管理・提出が必要
- ・書面の控除証明書等を1件1件確認しながら記入・入力
- ・提出後に確認・検算等の作業が発生【年末調整手続きのみ】

### After

- ・控除証明書等の書面の管理・保管が不要! データ提出でらくらく!
- ・取得したデータを使って申告書の所定の項目に自動入力!
- ・提出後の確認・検算等の作業が簡素化!【年末調整手続きのみ】

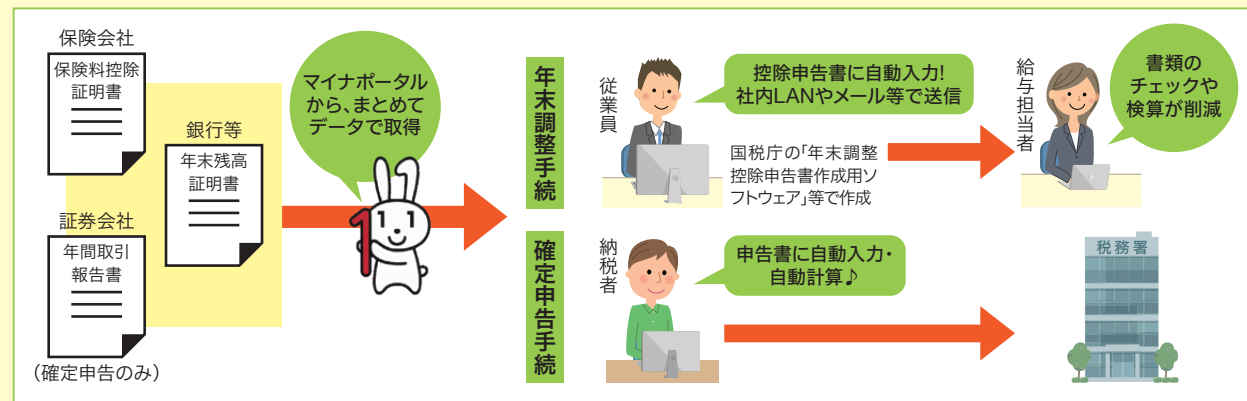

※年末調整については令和2年10月以降、確定申告については令和3年1月以降に開始予定となります。  
※ご利用には、保険会社等の控除証明書等の発行主体がマイナポータルとの連携に対応していることが必要です。



## マイナポータルとは?

子育てや介護をはじめとする行政手続きの検索やオンライン申請がワンストップでできたり、行政からのお知らせを受け取ることができる自分専用のサイトです

### スマホから



※マイナンバーカード  
対応機種にのみ対応します。

### マイナンバーカードの ICチップでログイン!



※一部機能のご利用には  
マイナンバーカードは不要です。

### パソコンから



※マイナンバーカードに対応する  
ICカードリーダーが必要です。

## マイナポータルでできること

### ぴったりサービス

子育てをはじめとする  
オンライン申請が  
できるよ!

※サービスの検索や  
一部の申請については  
マイナンバーカードが  
なくてもできるよ!



### あなたの情報

- ・税情報(所得等)
- ・世帯情報
- ・予防接種の履歴  
などが確認  
できるよ!



### お知らせ

- ・「児童手当の現況届を出してください」
  - ・「確定申告が始まります」
- などのあなたにあったお知らせが届くよ!



※今後、健診結果・医療費情報・薬剤情報も確認できるようになります!

### やりとり履歴

あなたの情報が  
行政機関でどのように  
やりとりされたか  
チェックできるよ!



### もっとつながる

(外部サイト連携)  
・e-Tax  
・ねんきんネット  
などに  
つながるよ!





## 地域のイベントで、土日も気軽に (秋田県北秋田市)

住民が多数集まる北秋田市産業祭で「マイナンバーカード取得促進コーナー」を設け、出張申請受付を行いました。リーフレットやPRグッズ(ポケットティッシュやシールなど)の配布、無料の写真撮影を行い、大勢の方に申請していただくことができました。2日間の開催だったため、1日目に申請方法を案内したところ、2日目に通知カードや本人確認書類を持参して申請に訪れる方もいらっしゃいました。

また、北秋田市では令和2年2月よりコンビニ交付が始まることから、カードの安全性やメリットについて説明するとともに、カードがあればますます便利になることをPRしました。

実際に申請した方からは「気になっていたけどわざわざ聞きに行けなかった」「平日に行けないのでちょうどよかった」といった声が寄せられました。

たくさんの方々の関心を持っていただき、後日のカード申請者数増加につながっております。



当日の様子

## 支援が必要な方へ、申請から 交付までお手伝い(東京都杉並区)

「支援が必要な方こそマイナンバーカードの利便性の享受が大きい」という信念のもと、杉並区にある区内最大規模の知的障害者支援施設「すだちの里すぎなみ」において出張申請受付・出張交付を行いました。障害のある方の申請を支援できるよう、地域交流会や保護者会などに併せて出張申請受付・出張交付を行うことを施設側に提案し、実現に至りました。

近隣住民の方の出張申請受付も行うことにしたことで、地域交流会への来場者が増えたうえ、「交流会は楽しかった」「また来たい」などの声も寄せられ、障害のある方への理解者を増やす好機にもなりました。

今後は、支援が必要な方のニーズを更に検討して、施設運営者の理解を得ながら、出張申請受付・出張交付を行っていききたいと考えています。

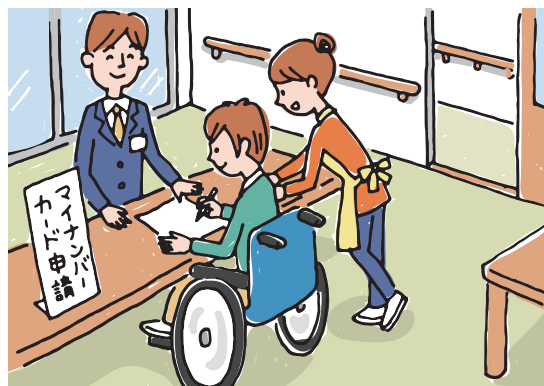

## の市区町村は多様な場での申請受付に取り組んでいます

## 住民の方がマイナンバーカードを取得しやすいよう、全国

## 学校行事を通じ、家族みんなで申請! (福島県三春町)

福島県三春町では、他の年代と比べて20代〜40代のマイナンバーカード取得率が低いことから、就労や育児で多忙な世代にも負担にならずにマイナンバーカードの申請を行える取組として、授業参観や学習発表会などの学校行事に合わせた出張申請受付を実施しました。実施にあたっては、事前に各学校へアンケートを実施し、学校の受け入れ可否や実施可能な学校行事を調査しました。

また、取得を希望する保護者宛てにお知らせを配布することにより、本人確認書類や通知カード持参の事前案内を行いました。出張申請受付当日には、保護者だけでなく家族からの申請もあり、取得者数の増加につながっています。また、当日申請を行わなかった保護者にもチラシを配布すること、後日役場へ来庁して申請を行う方も増加しました。

取得した保護者からは「わざわざ役場まで足を運ばなくても済むので助かる」「小さい子どもがいるため、近隣での出張サービスは利用しやすい」という声も寄せられています。今後も、より多くの方にマイナンバーカードを取得していただけるような取組を実施してまいります。

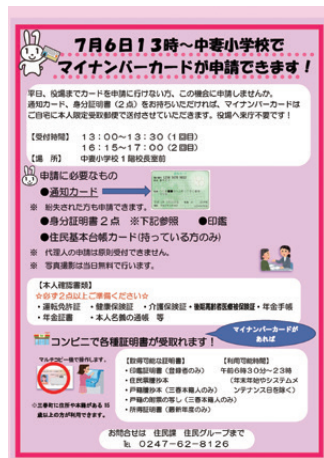

三春町が保護者に配布したチラシ

## 待ち時間の有効活用で お店にもメリット(宮崎県都城市)

携帯ショップへ携帯電話の修理や契約変更などの手続きにきたお客さまを対象に、マイナンバーカードの出張申請受付を実施しました。市、携帯ショップともに、待ち時間の有効活用という点でニーズが一致しており、かつ携帯ショップに契約変更等に来的时候は身分証明書を持参する人がほとんどであることから実施を決めました。イベントが開催される週末に窓口を設置することで効果の最大化を図り、当日はショップ窓口でも申請窓口をご案内していただくなど店舗側の全面協力をいただきました。本市も店舗からの要請に応じ、市のゆるキャラが参加し、子連れ層にアピールしました。

来店した方からは「カードの申請ができたので、長い待ち時間が有効に活用できた」「市役所に行くことなく、休日にカード申請ができて助かった」という声も寄せられ、携帯ショップ、市、市民の3者が共にメリットを感じる取組に繋がったと感じています。

今後、民間施設などの待ち時間に着目した取組を企画していきたく考えています。





先人の知恵と力が拓いた  
数多のため池が  
豊かな水をたたえ緑を育てた  
広い空の下  
美しい稲が実る田園の町



町内の至るところにため池がある稲美町。夕暮れ時は、水面がオレンジ色に染まる美しい光景を見ることができる。

兵庫県

# 稲美町

inami-cho



## 曇川土手の桜

北山地区の曇川沿いには、桜並木が約1kmほど続く。毎年4月初旬には桜が満開となり、地域の人に愛されるスポットとなっている。



のでらさんこうおんじ おにおいしき  
野寺山高蘭寺 鬼追式  
赤鬼(毘沙門天)と青鬼(不動明王)が太鼓とホラガイの音に合わせて踊る幻想的な行事。国家安泰と悪魔退散を祈り毎年2月に行われる。

## 加古大池

面積が甲子園球場の約12倍ある県内最大の農業用ため池。広大なヨシ原が保存され、野鳥の楽園となっている。水辺は公園として整備されている。

## ウォータースポーツ

加古大池では、スタンド・アップパドルボード(SUP)をはじめ、カヌーやウィンドサーフィンなど、ウォータースポーツが楽しめる。

## 稲美の農産物

みずみずしい「いなみ野メロン」や桃をはじめ、キャベツ、トマト、ブロッコリーなど数多くの果物や野菜が作られ、毎週土曜日開催の「いなみ朝市」では、採れたての作物が並びます。



## Profile

兵庫県加古郡に属する。昭和30年3月31日、加古村、母里村、天満村の3村合併により誕生し、今年で町制65周年を迎える。基幹産業は農業で、阪神地区のベッドタウンとして宅地開発も進められている。

人口	31,043人(令和2年2月1日現在)
面積	34.92km <sup>2</sup>
URL	<a href="https://www.town.hyogo-inami.lg.jp">https://www.town.hyogo-inami.lg.jp</a>



稲美町

田園風景、ため池、おいしい農産物……。他にもまだまだあります。ディープな稲美情報を3つご紹介！

## 稲美町の魅力 ダイジェスト！

### 庭 万葉の時代のいなみ野に時間旅行できる日本庭園



稲美町は万葉集に詠まれた「いなみ野」の中心だった場所。当時のいなみ野と瀬戸内海を形造った日本庭園「いなみ野万葉の森」には、約120種類の植物や万葉の歌碑などがあり、地域住民の憩いの場となっている。

### 祭 神輿をため池に投げ込み満水と五穀豊穡を願う



毎年10月に開催される天満神社の秋季例大祭。天満大池の満水と五穀豊穡を願って行われるこの祭事では、屋台練りと獅子舞が奉納される。最大の見所である「神輿渡御」では、神輿が天満大池へと投げ込まれる。

### 跡 明治初期に造られた官営ワイナリー跡



明治13年にワイン醸造を目的に開設され、後に閉鎖された官営ワイナリー「播州葡萄園」の遺跡。平成8年に醸造場跡、園舎跡、国産最古級のワインの瓶などが発見され、平成18年には国史跡に指定された。

## 「人にやさしく、まちに活力を！」の輝く稲美をつくる

かつて万葉集に「いなみ野」と詠まれた水に恵まれないこの地を、先人たちはその英知とたゆまぬ努力によって切り拓き、ため池等を築いて農業を営んできました。そして令和2年3月、町の名のおり稲穂に満ちた美しいまちとして、65周年という記念すべき節目の年を迎えます。

この豊かな水と緑、先人たちから受け継がれてきた歴史や文化を大切にしながら、安全で快適な住環境のもと、人と人が絆を深め、いきいきと暮らすことができる町をこれからも目指していきます。

稲美町長  
古谷 博



兵庫県南部に位置する稲美町。美しい田園風景が広がる中、88もの農業用ため池が点在しているのが大きな特徴です。県内最大の貯水面積を誇る加古大池、奈良時代初期(675年)に築造された県内最古の天満大池をはじめ、大小のため池群が静かな水面に空の色を映しています。瀬戸内式気候に属するこの町は一年を通じて晴れの日が多く、山林も少ないため、かつては水に恵まれない土地であったといえます。

そこで、先人たちが台地を切り拓き、ため池を造って水を確保し、開墾してきた歴史があります。さらに明治時代には淡河川疎水、山田川疎水を完

成させ、長い年月をかけて水田開発を進めてきたのです。現在では、豊かな自然に囲まれていた稲美町。町名が示す通り、美しい稲穂がたわわに実る農業の町として知られています。

ため池のまわりは整備され、自然観察やレジャー、ウォータースポーツを楽しむ人々が集う、まさにため池とともに生きる町なのです。



稲美町のキャラクター「いなっち」



# わがまち じまん

UNマークが  
目印!



## 稲美ブランド

稲美町では、町内で生産された農産物、またはそれを原料として加工・製造されたもので、安心・安全で品質にこだわった良質なものを「稲美ブランド」として認証しています。

町内の15軒のメロン生産者がタッグを組んで栽培している「いなみ野メロン」や減農薬で育てた「スイートコーン」、JA女性会の活動のひとつとして誕生した「たべてみそ(味噌)」など、令和元年12月末日時点で12製品が稲美ブランド認証を取得しています。

認証を得た農産物や加工品には、稲美ブランド認証マークのシールが貼られて店頭に並ぶため、消費者にすぐに伝わる仕組みです。

良質の米や野菜が数多く生産される稲美町。この取組を通じて、さらなる生産意欲の向上と町の特産品開発、その普及・拡大を目指しています。



令和元年に実施した「173 de Wedding」の様子。ため池の前で挙式が行われた。



兵庫大学の留学生も稲美町の美しい写真を撮って、インスタグラム「いなみびより」に投稿。



この地に誇りをもたらしため池を次世代に残すため、地域住民が一丸となってクリーン活動などに参加している。



兵庫県は全国で最もため池が多い地域。稲美町には88のため池があり、中でも最も大きな加古大池は48.9haの広さを誇る。



いなみ野ため池ミュージアムのロゴマーク。「THE MUSEUM OF INAMINO TAMEIKE」の頭文字をとってMITA(みーた)と呼ばれる。

## 地方の力 02

### 若者のアイデアで まちを盛り上げる! 官学連携事業

その中には「高齢者の暮らしを維持するための調査研究」や「祖父母を対象とした育児教室」など社会課題にフォーカスしたものだけでなく、町のPRに貢献するユニークな取組もあります。その中のひとつ、「173(いなみ) de Wedding」は、町名にちなんで、17300円で結婚式を挙げられるというもの。この結婚式は企画から実施まで学生たちの職業体験の場にもなっており、2年連続で実施されました。



稲美町では、平成18年度に「稲美町と兵庫大との連携協力に関する協定書」を締結し、10年以上にわたり同大学と共に活動しています。兵庫大を「知識・情報の宝庫」とし、学生たちをまちづくりの重要な担い手と考え、これまで様々な取組を実施してきました。

### 結婚式やインスタグラム 楽しい企画でファンづくり

### 未来のパパ・ママ支援事業 「赤ちゃんふれあい教室」

稲美町では、町内にある2つの中学校で、年に1回「赤ちゃんふれあい教室」を開催しています。中学3年生を対象に行われるこの取組は、0歳児とその保護者の方をゲストに迎え、生徒たちが子育てについて話を聞いたり、赤ちゃんを抱かせてもらうなどして触れ合います。実際に小さな命を手にして、その温かさを体験して思いやりの心を育ててもらおう、近い将来に親になるであろう自分をイメージしてもらおうという取組です。子育て真っ盛りの保護者の方々からも、「子どもにとってもいろんな人と触れ合ういい機会」と毎回好評です。



生徒たちは最初に人形で練習した後、実際に赤ちゃんを抱っこする。



おもりの入ったエプロンを装着して妊婦を擬似体験する生徒たち。

## 地方の力 01

### 先人から引き継いだ「遺産」を次世代に いなみ野ため池ミュージアム

しかし近年では、田畑は宅地や企業用地へと姿を変え、ため池は年々減少しています。また、農業は機械化が進み、高齢化により廃業する農家も増えたことで、維持・管理が行き届かず、生活排水の流入やゴミの投棄により荒廃したため池も増加しています。

### ため池が育む豊かな自然環境 ため池の維持・管理が育む 地域コミュニティ

長い歴史の中で田畑を潤し、近隣の自然環境を豊かにし、人々の営みを支えてきたため池は、その維持・管理を通じて地域の強い絆をも育んできました。

### ため池が住民の健康づくりに貢献! いなみ野フットパス

「ため池ミュージアム」では、人々がため池を安全に有効活用するべく、水辺環境を整備しました。ため池まわりの遊歩道や用水路を辿るウォーキングコース「いなみ野フットパス」も設定されています。ルートは7つあり、歴史深い社寺や淡山疎水の遺構、水草や野鳥など、それぞれに地域の歴史や文化に触れることができます。また、要所要所には東屋もあり、のどかな田園風景や美しい水辺を楽しみながら歩くことができます。



この取組には、ため池管理者はもちろんのこと、ため池を地域の財産として捉えている近隣の人々も参加して、地域ぐるみで保全活動やクリーン活動などに尽力しています。



# 3月1日(日)から3月7日(土)まで 春季全国火災予防運動を実施します!

この機会に防火への意識を高めましょう

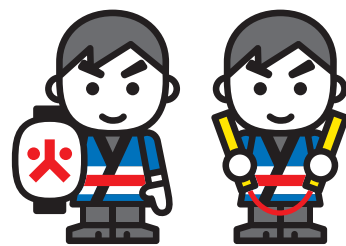
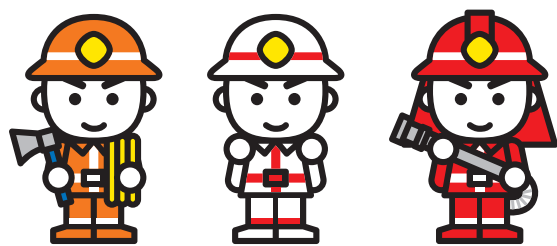

毎年千人近くの方が  
住宅火災の犠牲に

平成30年中の火災による総死者数は1427人で、このうち、住宅火災による死者数は1028人と全体の半数以上を占めています。

これら火災による犠牲者を減らすためには、日頃から一人ひとりが生活の中で防火意識を高めることが大切です。消防庁では、本年3月1日(日)から7日(土)までの7日間、春季全国火災予防運動を実施します。今回の火災予防運動では、住宅用火災警報器の設置の徹底、電池切れ、経年劣化した住宅用火災警報器の交換の推進や、たばこ火災に係る注意喚起広報の実施をはじめとする「住宅防火対策の推進」などを重点目標として実施要綱に定めています。

## 重点目標

多数の者が集合する催しに対する火災予防指導等の徹底



住宅防火対策の推進



放火火災防止対策の推進



製品火災の発生防止に向けた取組の推進

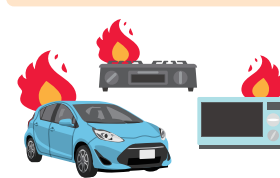

特定防火対象物等における防火安全対策の徹底



乾燥時および強風時の火災発生防止対策の推進



林野火災予防対策の推進

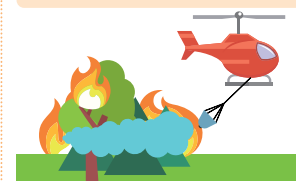

## 自然災害発生時における火災対策の推進

台風や地震などの自然災害発生時における「通電火災」等の火災対策についても火災予防運動の重点目標の具体的な推進項目として位置づけ、対策の周知及び注意喚起を行っています。

### 通電火災対策

通電火災とは、自然災害などによって発生する停電の復旧(再通電)時に、様々な原因により発生する火災で、避難所などへ避難していても、火災の発生に気づくのが遅れると、初期消火が行えないといったおそれがあります。具体的に想定される原因については、次のとおりです。

#### 【地震発生時】

- ・転倒した家具などにより損傷した配線などに再通電し、発熱発火する。
- ・転倒したヒーターに可燃物(カーテン・じゅうたん)が接触した状態で再通電し着火する。

#### 【風水害発生時】

- ・浸水や雨漏りによる、電化製品の

内部基板やコンセントに水が付着し、再通電時にショートが生じ発火する。

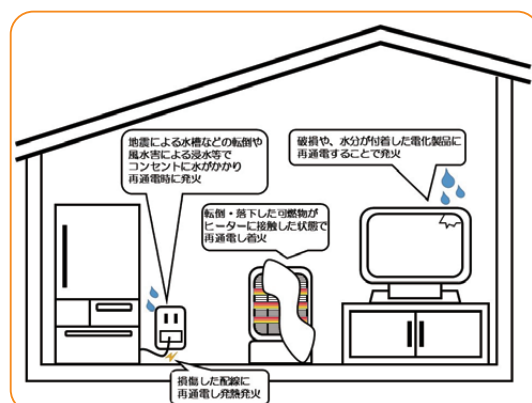

○通電火災を防ぐために、次の対策を行います。

- ・【停電発生時】停電中は電化製品のスイッチを切るとともに、電源プラグをコンセントから抜く。
- ・【停電発生時】停電中に自宅から離れる際はブレーカーを落とす。

#### 【通電再開時】

- ・浸水などにより電化製品が破損していないか、コード類が損傷していないか、燃えやすいものが近くにないかなど、十分に安全を確認してから電化製品を使用する。

## 感震ブレーカー



・建物の壁内の配線の損傷や電化製品内部の故障により、再通電後、長時間経過してから火災に至ることがあるため、煙の発生などの異常を発見した際は直ちにブレーカーを落とし、消防機関に連絡する。

※漏電が発生している場合は、漏電遮断機が作動しブレーカーを復旧できないことがあります。そのような場合は、電気工事店や工務店に修理を依頼してください。

このほか、通電火災を含む地震時の火災対策については、地震発生時に設定値以上の揺れを感じた場合にブレーカーやコンセントの電気を自動的に止める感震ブレーカーの設置や家具類の転倒防止対策、安全装置付きの暖房器具の使用なども、火災を防ぐために有効です。

2019年度 全国統一防火標語 **ひとつずつ いいね! で確認 火の用心**

## 住宅用火災警報器(住警器)の維持管理について

### ●定期的な作動確認

点検ボタンを押すか点検ひもを引っ張り、定期的(※1)に作動確認をしましょう。

作動確認をしても警報器に反応がなければ、本体の故障か電池切れです(※2)。警報器の本体または電池を交換しましょう。



### ●古くなったら交換

火災警報以外の警報が鳴った場合

本体の故障か電池切れです(※2)。警報器本体を交換しましょう。



※1 住宅用火災警報器の電池の寿命の目安は約10年とされています。警報器の作動確認は、春秋の火災予防運動の時期に行うなど、定期的に行ってください。

※2 故障か電池切れかわからないときは、取扱説明書を確認するか、メーカーにお問い合わせください。なお、電池切れと判明した警報器が設置から10年以上経過している場合は、本体内部の電子部品が劣化して火災を感知しなくなることが考えられるため、本体の交換を推奨しています。



お問い合わせ先

総務省消防庁予防課

Tel. 03-5253-7523

(火災予防運動の詳細)

<https://www.fdma.go.jp/mission/prevention/prevention001.html>



# 脆弱なIoT機器に関する 注意喚起があった場合は 迅速な対応をお願いします!

総務省及び国立研究開発法人情報通信研究機構(NICT)は、インターネット・サービス・プロバイダ(ISP)等と連携し、脆弱なID・パスワードが設定されているなどによってサイバー攻撃に悪用されるおそれのあるIoT機器の調査及び当該機器の利用者への注意喚起を行う取組である「NOTICE」プロジェクトを昨年2月から実施しています。

この調査は、インターネットに直接接続される機器に対して、そのID・パスワードが容易に推測されるものか確認を行うことで、サイバー攻撃に悪用されるおそれのある脆弱な状態のIoT機器を調査し、ISPを通じて利用者への注意喚起を実施しています。

また、大規模サイバー攻撃観測網「NICTER」により得られた情報をもとに、マルウェア(不正ソフトウェア)に感染していると検知された機器を特定し、その利用者に対して注意喚起を行う取組も、昨年6月から実施しています。

## NOTICEプロジェクトの実施イメージ

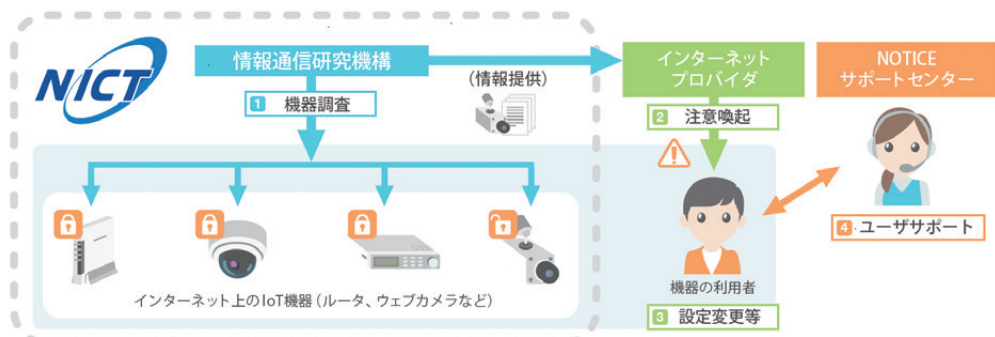

※NOTICE: National Operation Towards IoT Clean Environment

**お知らせが届いた場合は**

攻撃者に悪用されるおそれがありますので、下記のNOTICEサポートセンターにお電話等によりお問合せください。適切なセキュリティ対策をご案内します。

なお、ご契約のISP以外から電話や訪問等をしたり、費用請求やパスワードを聞き出すことはありません。

**インターネット接続機器の設定をこの機に見直してみましよう**

機器の設定が十分でない、不正アクセスを受けるおそれもあります。無線LANルーターなどのインターネット接続機器について、次のポイントをチェックしましょう。

- ・ 機器設定用のパスワードは複雑なものにしましょう(初期設定の共通パスワードは避けましょう)。
- ・ 機器のファームウェアを最新の状態にしましょう。

また、最新の無線LANルーターなどは、ファームウェア更新を自動で行うなどセキュリティ対策が行われているものもありますので、購入の際の参考にしてください。

お問い合わせ先 NOTICEサポートセンター

Tel. 0120-769-318 (無料・固定電話のみ)  
03-4346-3318 (有料)

10:00 ~ 18:00 (年末年始を除く)

<https://notice.go.jp>

(NICTERに関する取組は <https://notice.go.jp/nicter>)



# 東京2020大会をきっかけに、 テレワークの活用を進めましょう!

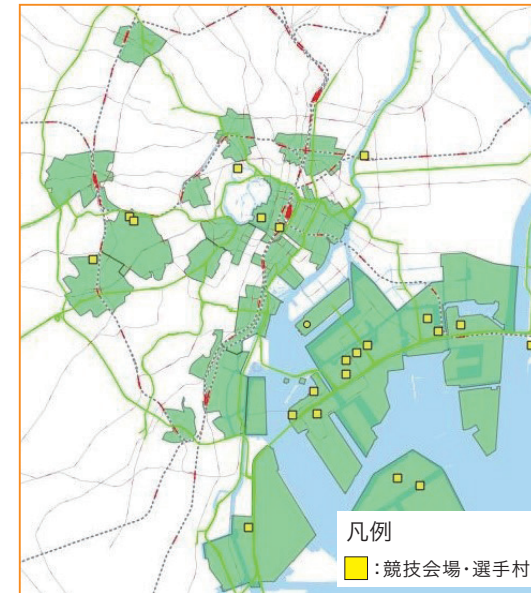

大会期間中、鉄道においては、平均すると利用者が約1割増加の見通しとなっており、特に影響が懸念されているのが上記マップの色付きエリア(重点取組地区)です。交通量の削減に取り組まなければ、通勤等に大きく支障が生じる可能性があります。混雑予想の詳細については以下のURLをご参照ください。

<https://2020tdm.tokyo/map/>

## 交通混雑緩和の有効な手段「テレワーク」



※ワーケーション: 「ワーク」と「バケーション」を組み合わせた造語で、リゾート地等で休暇と組み合わせて働くことを指します。

## 大会期間中の混雑回避のため、 テレワークの活用を!

今夏、東京2020オリンピック・パラリンピック競技大会が開催されます。大会期間中は、国内外から多くの大会関係者や観客が訪れ、交通機関の混雑が発生することが予想されており、通勤者の方も大きな影響を受けるおそれがあります。

混雑回避のためには、時差出勤や休暇取得等、様々な方法がありますが、中でも、いつもどおりに仕事をこなしながら混雑を回避する有効な手段がテレワークです。

都内のオフィスに出勤せず、自宅や郊外のサテライトオフィスで勤務すれば、混雑に巻き込まれずに働けるだけでなく、通勤時間を有効活用することができ、また、大会期間中に首都圏を離れ、休暇を組み合わせて滞在先(リゾート地や帰省先等)でテレワークを行えば、心身のリフレッシュや家族との時間の確保も同時にかなえることができます。

## 2020年をきっかけに、 柔軟な働き方の定着を

テレワークによって可能となる、このような柔軟な働き方を、東京2020大会後のレガシーとして、日本全国に定着させていくことが重要です。働く場所に縛られず、地方

にいながらでも、あるいは育児、介護をしながらでも働ける環境を作ること、より多くの人がライフスタイルに合わせて活躍できる社会につながります。テレワークは企業に対しても、生産性の向上、人材の確保といった多くのメリットをもたらす、自然災害等によって出勤が困難になった場合の事業継続の観点からも不可欠な取組です。

またテレワークを導入していない企業の皆さまは、ぜひ、東京2020大会に間に合うよう、テレワークの準備を進めていただきますようお願いいたします。

2020年をきっかけに、日本全国に多様で柔軟な働き方を定着させていきましょう。

その他テレワーク関係の情報はこちら

テレワークの推進  
[http://www.soumu.go.jp/main\\_sosiki/joho\\_tsusin/telework/](http://www.soumu.go.jp/main_sosiki/joho_tsusin/telework/)

お問い合わせ先

総務省情報流通行政局情報流通高度化推進室  
Tel. 03-5253-5751



# 平和祈念展示資料館 「春休みイベント」開催

この春、見て、聞いて、体験者の記憶をたどってみませんか

## 「春休みイベント」プログラム紹介

### 【一人語り】

●3月20日(金・祝) 14:00～「年老いた雌狼と女の子の話」、  
「赤とんぼと、あぶら虫」原作：野坂昭如(『戦争童話集』より)  
満州に取り残された少女と老狼のお話と、南の島に不時着した若い  
特攻隊員とあぶら虫のお話を一人語りで演じます。

### 【一人芝居】

●3月21日(土) 14:00～「死から見放された記録員 ガ島放浪戦記」  
激戦地のガダルカナル島から奇跡的に生還した男性の従軍記録を  
一人芝居で演じます。  
●3月22日(日) 14:00～「フィリピンから孤児となった初恵を連れて」  
終戦間際に出会った少女を連れて引き揚げる女性の姿を一人芝居  
で演じます。

### 【語り部お話し会】

●3月28日(土) 14:00～「満蒙開拓青少年義勇軍からシベリアへ」  
15歳で義勇軍の一員として満州へ渡った成田富男さんが軍人らと  
ともにシベリアに抑留された体験を語ります。

### 【座談会】

●3月29日(日) 14:00～  
女性の語り部3名を迎え、学芸員が聞き手となり、女性の視点から見た戦争に迫ります。

### 【アニメ上映】

●3月24日(火) 11:00～、14:00～「お星さまのレール」  
●3月26日(木) 13:00～、15:00～「キクちゃんとオオカミ」

### 【映画上映】

●3月25日(水)、27日(金)各日11:00～、14:00～「母べえ」

### 【館内ガイドツアー】

●3月20日(金・祝)、21日(土)、22日(日)、28日(土)、29日(日)  
各日13:00～  
学芸員が常設展示を分かりやすく解説します。

※詳細情報は、平和祈念展示資料館のホームページをご覧ください。

平和祈念展示資料館 [入館無料]

開館時間：9:30～17:30(入館は17:00まで)

休館日：月曜日(※祝日または振替休日の場合はその翌日 ※夏休み期間は除く)、年末年始、新宿住友ビル全館休館日

所在地：〒163-0233 東京都新宿区西新宿2-6-1 新宿住友ビル33階

Tel.03-5323-8709 <https://www.heiwakinen.go.jp> (平和祈念展示資料館ホームページ)

平和祈念展示資料館(東京・西新宿)は、さきの大戦における兵士、戦後強制抑留者、海外からの引揚者の方々の労苦について、見て、聞いて、知ることが出来る施設です。

今年の春休みイベントは、3月20日(金・祝)から3月29日(日)まで開催します。期間中、戦争童話を楽器の演奏とともに演じる「一人語り」や、戦争体験者が綴った手記を原作とした「一人芝居」、戦争体験者が自身の体験を語る「語り部お話し会」、海外からの引揚げを体験した女性たちによる「座談会」、アニメや映画の上映など、様々なプログラムを予定しています。

また、3月29日(日)まで企画展示コーナーで、戦後の過酷な日々と闘った女性たちに焦点を当てた企画展「女性たちの戦争展」も開催しています。女性たちの様々な戦争体験を貴重な資料とともに紹介しています。



春休みイベントチラシ

# 世界にはばたく 総務省

Ministry of  
Internal Affairs and  
Communications

高市総務大臣のベトナム社会主義共和国への  
訪問について

高市総務大臣は、令和2年1月8日から1月10日までの3日間、ベトナム社会主義共和国を訪問しました。

日本とベトナムの関係は政治・経済・文化面などあらゆる面で発展しており、また、ベトナムは本年、国連の安全保障理事会の非常任理事国や、ASEANの議長国となることから、国際社会における同国との連携は重要です。

高市総務大臣は、フック首相を表敬訪問し、5Gのサイバーセキュリティ対策の重要性や電子政府、消防、統計及び行政相談の各分野について意見交換を行い、引き続き協力を進めていくことで一致するとともに、電子政府構築や消防について信頼性の高い日本の機器や技術の利用を推奨しました。あわせて、ODAによる電子政府構築の支援に関する署名式に同首相とともに立ち会いました。

また、フック首相と会談し、5Gのサイバーセキュリティ対策の重要性やASEAN地域のサイバーセキュリティの人材育成、ベトナムでのスマートシティの推進などについて意見交換を行い、今後更に協力を進めていくことで一致しました。同会談後に、同大臣との間で、情報通信分野と郵便分野のそれぞれについて、内容を拡充し

フック首相表敬の様

た協力覚書に署名しました。情報通信分野における協力覚書については、5G、サイバーセキュリティ、スマートシティを今後の協力分野として新たに位置付けました。郵便分野における協力覚書については、郵便分野におけるICT活用の促進と、郵便ネットワークと郵便局を活用した電子政府や電子行政サービスへのアクセスに関する協力を新たに明記するとともに、これまでの副大臣間の覚書から、大臣間の覚書に変更して署名しました。

さらに、チン共産党中央組織委員長を表敬訪問し、5Gのサイバーセキュリティ対策の重要性や行政改革のための電子政府推進及び人材育成などの分野における協力について意見交換を行い、引き続き協力を進めることで一致しました。

総務省では、今回の高市総務大臣の出張を踏まえ、引き続き日ベトナム協力関係の更なる強化に向けた取組みを進めて参ります。



情報通信分野、郵便分野における協力覚書に署名する高市大臣

## 編集後記

editorial note

今回の訪問先は新幹線、在来線とバスを乗り継いで4時間ほどのところに位置する兵庫県稲美町。ため池が多数存在することから「ため池王国」との異名がついたよう、実際に取材先の役場に向かうバスの中からも視界いっぱい広がるため池を多く見かけた。

88ものため池を有する稲美町も例に漏れず、ため池の維持・管理には頭を悩ませていたが、そのため池を展示物とし、地域全体を博物館と銘打つことで、ため池を保有する農家の方だけではなく、地域の人も巻き込んで携わってもらおうとする発想はとてもユニークだ。

滞在中、ため池の写真を撮る人、稲美町産の野菜や果物を使用した料理が出されるお洒落なカフェで笑する町民の方々を見かけた。取材に訪れるまで、農業用水を確保するためだけのものだと思っていたが、地域の憩いの場の提供などコミュニケーションツールにもなるのだと、ため池の可能性に気付けた訪問となった。

今度は稲美町花のコスモスが咲く頃に訪れたいと思う。

(広報室 広報担当)

広報誌「総務省」についてのご意見・ご要望は、FAXまたは電子メールでお寄せください

FAX | 03-5253-5174 MAIL | [kohoshi@soumu.go.jp](mailto:kohoshi@soumu.go.jp)



# これからは手放せない! マイナンバーカード

おもて面にあなたの  
顔写真入り!  
「身分証明書」  
として使えるよ!



< おもて面 >



< うら面 >

うら面のICチップに  
あなた本人である  
ことを証明する、  
「電子証明書」  
が入っているよ!

申請は  
お早めにー!



マイナンバー-PRキャラクター  
マイナちゃん

## くらしを便利に! マイナンバーカード!



**身分証明書**  
になる!  
ライブ会場の入場、  
携帯の契約、会員登録  
などに使える!



**各種証明書をコンビニ**  
で取得できる!  
全国のコンビニで、住民票の  
写しや課税証明書などが取得  
できる!  
※市区町村によってサービス内容が異なります。  
※毎日6:30~23:00までとなります。

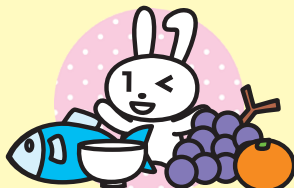

2万円のチャージ等で  
**上限5,000円分の**  
**マイナポイント**がもらえる!  
2020年9月から実施!  
キャッシュレス決済で使えるポイント付与!



**健康保険証**  
として使える!  
2021年3月(予定)からスタート!  
ピッとかざすだけでOK!  
とっても便利に!

### スマホ・パソコンでラクラク!

- ・オンラインで確定申告ができる。
- ・子育てをはじめとする行政手続きができる。
- ・健診結果や医療費が確認できる(予定)。



## マイナンバーについてのお問合せ

マイナンバー総合フリーダイヤル

**0120-95-0178**

マイナンバー

平日 9時30分~20時00分  
土日祝 9時30分~17時30分(年末年始を除く)

紛失・盗難によるマイナンバーカードの  
一時利用停止については24時間365日受付

■一部のIP電話等で上記ダイヤルに繋がらない場合

■英語、中国語、韓国語、スペイン語、ポルトガル語対応のフリーダイヤル  
This telephone number is toll-free corresponding to English, Chinese, Korean, Spanish and Portuguese.

通知カード、マイナンバーカード  
050-3818-1250

その他のお問合せ  
050-3816-9405

マイナンバー制度について  
Inquiries about My Number System  
0120-0178-26

通知カード、マイナンバーカード  
Inquiries about Notification Card and My Number Card  
0120-0178-27

マイナンバーカードの  
申請方法はこちら



<https://www.kojinbango-card.go.jp/kofushinse/>

